



LAPORAN KINERJA (LKJ)

LAJNAH PENTASHIHAN
MUSHAF AL-QUR'AN

2025

BMBPSDM
KEMENAG



KATA PENGANTAR

Assalamu'alaikum wr. wb.



Puji syukur kehadiran Allah SWT, berkat rahmat dan ridha-Nya Laporan Kinerja (LKj) tahun 2025 Lajnah Pentashihan Mushaf Al-Qur'an dapat diselesaikan tepat waktu. Laporan kinerja Lajnah Pentashihan Mushaf Al-Qur'an merupakan bentuk akuntabilitas publik disampaikan kepada pemerintah dan masyarakat dalam rangka mewujudkan tata kelola pemerintahan yang baik, bersih, transparan, dan akuntabel.

Pencapaian kinerja Lajnah Pentashihan Mushaf Al-Qur'an sesuai dengan target kinerja yang telah ditetapkan dalam Perjanjian Kinerja Lajnah Pentashihan Mushaf Al-Qur'an tahun 2025 dan dapat dijadikan tolak ukur perbaikan kinerja pada tahun 2026. Jumlah sasaran kinerja tahun 2025 sebanyak 2 (dua) yang teruraikan dalam 22 (dua puluh dua) indikator kinerja sesuai dengan tugas dan fungsi Lajnah Pentashihan Mushaf Al-Qur'an.

Hasil pencapaian kinerja Lajnah Pentashihan Mushaf Al-Qur'an tahun 2025 adalah **112,81%** dalam predikat "**sangat baik**", lebih baik dari tahun sebelumnya 2024 yang mencapai 112,79%, sedangkan serapan anggaran tahun 2025 adalah 97,87% mengalami penurunan dari tahun sebelumnya 2024 yang mencapai 98,89%, kemudian untuk pengukuran nilai kinerja anggaran melalui aplikasi Kementerian Keuangan, Lajnah Pentashihan Mushaf Al-Qur'an memperoleh 90,15 (sangat baik) meningkat dari tahun 2024 yang hanya mencapai 85,07.

Selanjutnya, perkenankan kami menyampaikan terima kasih dan penghargaan kepada Kepala Badan Moderasi Beragama dan Pengembangan Sumber Daya Manusia Kementerian Agama atas arahan dan bimbingan dalam pelaksanaan program dan kegiatan Lajnah Pentashihan Mushaf Al-Qur'an selama tahun 2025. Demikian pula kami sampaikan ucapan terima kasih dan penghargaan kepada kementerian/lembaga serta mitra kerja terkait atas dukungan dan kerjasamanya.

Kami berharap laporan ini bermanfaat sebagai bahan evaluasi bagi peningkatan kinerja Lajnah Pentashihan Mushaf Al-Qur'an pada masa yang akan datang. Semoga Allah SWT, Tuhan Yang Maha Kuasa meridai amal usaha kita semua.
Wassalamu'alaikum wr. wb.

Jakarta, 29 Januari 2026
Kepala Lajnah Pentashihan Mushaf Al-Qur'an



H. Abdul Aziz Sidqi, M.Ag
NIP: 197404232003021002

DAFTAR ISI

KATA PENGANTAR	1
DAFTAR ISI	3
IKHTISAR EKSEKUTIF	4
BAB I. PENDAHULUAN	6
A. Latar Belakang.....	6
B. Tugas & Fungsi.....	6
C. Struktur Organisasi.....	6
D. Isu Utama.....	8
E. Sumber Daya Manusia.....	9
F. Sistematika Pelaporan.....	9
BAB II. PERENCANAAN KINERJA DAN ANGGARAN	10
A. Rencana Strategis.....	10
B. Perencanaan Anggaran.....	12
BAB III. AKUNTABILITAS KINERJA	16
A. Capaian Kinerja	16
B. Realisasi Anggaran.....	38
C. Capaian Kinerja Lainnya.....	41
BAB IV. PENUTUP	43
A. Kesimpulan.....	43
B. Saran.....	43
C. Rekomendasi.....	44
Lampiran.....	45

IKHTISAR EKSEKUTIF

Arah kebijakan dan strategi nasional menjadi landasan utama bagi arah kebijakan Kementerian Agama periode 2025-2029, di antara kebijakan strategis tersebut adalah peningkatan layanan keagamaan transformatif dan peningkatan kualitas tata kelola pemerintahan yang efektif, transparan, dan akuntabel. Selaku Unit Pelaksana Teknis di bawah Badan Moderasi Beragama dan Pengembangan Sumber Daya Manusia, Lajnah Pentashihan Mushaf Al-Qur'an berkomitmen penuh mendukung arah kebijakan tersebut. Komitmen ini diwujudkan melalui penyediaan layanan pentashihan mushaf Al-Qur'an yang akuntabel, pengembangan dan pengkajian Al-Qur'an yang komprehensif, serta penyelenggaraan edukasi Al-Qur'an bagi masyarakat. Selain itu, Lajnah Pentashihan Mushaf Al-Qur'an secara konsisten melakukan peningkatan kualitas tata kelola birokrasi berkelanjutan yang diakselerasi melalui penguatan sistem pengawasan internal serta simplifikasi proses bisnis layanan guna mewujudkan birokrasi yang lebih efektif dan efisien.

Pagu anggaran Lajnah Pentashihan Mushaf Al-Qur'an pada akhir tahun 2025 sebesar Rp27.955.580.000,- (*Dua puluh tujuh miliar sembilan ratus lima puluh lima juta lima ratus delapan puluh ribu rupiah*) dengan realisasi anggaran sebesar Rp27.361.227.884,- (*Dua puluh tujuh miliar tiga ratus enam puluh satu juta dua ratus dua puluh tujuh ribu delapan ratus delapan puluh empat rupiah*) atau **97,87%**. Keberhasilan penyerapan anggaran ini selaras dengan capaian kinerja organisasi yang sangat memuaskan, yakni mencapai **112,81%** dengan predikat **sangat baik**. Angka ini mencerminkan tren pertumbuhan positif dibandingkan dengan capaian kinerja tahun 2024 yang berada di angka 112,79%, sekaligus membuktikan konsistensi Lajnah Pentashihan Mushaf Al-Qur'an dalam menjaga mutu pelayanan publik dan efisiensi penggunaan anggaran negara.

Keberhasilan tersebut didorong oleh berbagai upaya strategis, di antaranya adalah komitmen meminimalkan temuan kesalahan teks Al-Qur'an melalui *monitoring* berkala terhadap penerbit dan toko buku, serta pembinaan pentashihan yang berpedoman pada PMA No. 44 Tahun 2016. Selain itu, Lajnah Pentashihan Mushaf Al-Qur'an aktif melakukan pengkajian Al-Qur'an untuk menghadirkan tafsir yang moderat bagi masyarakat. Di sisi transformasi digital, Lajnah Pentashihan Mushaf Al-Qur'an telah mengoptimalkan layanan melalui inovasi seperti aplikasi Pentashihan Mushaf Al-Qur'an, *Qur'an In Word*, Pustaka Lajnah, hingga pengelolaan

Database Mushaf Al-Qur'an. Upaya edukasi juga diperluas melalui pemanfaatan media sosial untuk layanan Bayt Al-Qur'an & Museum Istiqlal serta produksi konten audio-visual edukatif guna memastikan layanan keagamaan dapat diakses secara inklusif.

Lajnah Pentashihan Mushaf Al-Qur'an menetapkan langkah-langkah peningkatan tata kelola birokrasi secara berkelanjutan yang meliputi: penguatan Zona Integritas menuju Wilayah Bebas dari Korupsi (WBK) dan Wilayah Birokrasi Bersih dan Melayani (WBBM) melalui implementasi sistem pengendalian intern yang ketat, pengembangan kompetensi sumber daya manusia secara berkala guna meningkatkan profesionalisme dalam pelayanan publik, serta penyempurnaan mekanisme *feedback* pelanggan melalui survei kepuasan masyarakat untuk memastikan setiap inovasi kebijakan tepat sasaran dan berorientasi pada kebutuhan pengguna layanan.

BAB I

PENDAHULUAN

A. Latar Belakang

Visi Kementerian Agama periode 2025–2029 adalah: “Terwujudnya Masyarakat yang Rukun, Maslahat, dan Cerdas Bersama Indonesia Maju Menuju Indonesia Emas 2045”, Lajnah Pentashihan Mushaf Al-Qur’an menjalankan fungsi dalam mendukung pencapaian visi tersebut. Peran ini diwujudkan melalui penguatan program transformasi layanan keagamaan yang berkualitas, merata, dan inklusif yang mencakup pentashihan mushaf Al-Qur’an, pengembangan dan pengkajian Al-Qur’an, serta edukasi Al-Qur’an kepada masyarakat.

Di tengah tantangan era revolusi industri, Lajnah Pentashihan Mushaf Al-Qur’an menyadari bahwa efektivitas layanan keagamaan harus ditopang oleh peningkatan tata kelola organisasi yang efektif dan akuntabel. Oleh karena itu, selain fokus pada layanan teknis, Lajnah Pentashihan Mushaf Al-Qur’an juga memprioritaskan transformasi tata kelola pemerintahan yang bersih, melayani, dan berbasis digital. Upaya ini diimplementasikan melalui simplifikasi proses bisnis, penguatan sistem pengawasan internal, serta peningkatan profesionalisme sumber daya manusia guna menghadirkan birokrasi yang lebih responsif dan akuntabel.

Lajnah Pentashihan Mushaf Al-Qur’an secara konsisten berupaya meningkatkan kualitas produk pentashihan, kedalaman kajian tafsir, serta optimalisasi layanan pada Bayt Al-Qur’an & Museum Istiqlal (BQMI). Seluruh upaya strategis ini, baik di bidang layanan keagamaan maupun pembenahan internal birokrasi, diarahkan untuk memenuhi target yang tertuang dalam Perjanjian Kinerja antara Kepala Lajnah Pentashihan Mushaf Al-Qur’an dengan Kepala Badan Moderasi Beragama dan Pengembangan Sumber Daya Manusia.

Sebagai wujud transparansi dan akuntabilitas publik, disusunlah Laporan Kinerja Lajnah Pentashihan Mushaf Al-Qur’an Tahun 2025. Laporan ini menyajikan informasi komprehensif mengenai realisasi anggaran serta capaian kinerja yang mencerminkan dedikasi Lajnah Pentashihan Mushaf Al-Qur’an dalam memberikan pelayanan terbaik bagi masyarakat dan negara.

B. Kedudukan, Tugas, dan Fungsi

1. Tugas

Berdasarkan Peraturan Menteri Agama Nomor 68 Tahun 2022 tentang Perubahan Atas Menteri Agama (PMA) Nomor 3 Tahun 2007 Organisasi dan Tata

Kerja Lajnah Pentashihan Mushaf Al-Qur'an dijelaskan bahwa Lajnah Pentashihan Mushaf Al-Qur'an mempunyai tugas menyelenggarakan pentashihan, pengkajian, dan penerbitan Al-Qur'an.

2. Fungsi

Dalam melaksanakan tugasnya, Lajnah Pentashihan Mushaf Al-Qur'an mempunyai fungsi yaitu:

- a. Perumusan visi, misi, dan kebijakan di bidang pentashihan, pengkajian dan penerbitan Al-Qur'an;
- b. Perencanaan program dan pelaksanaan kegiatan di bidang pentashihan, pengkajian dan penerbitan Al-Qur'an;
- c. Perumusan kebijakan dan perencanaan program serta pelaksanaan kegiatan di bidang pengelolaan Bayt Al-Qur'an dan dokumentasi;
- d. Penerbitan surat tanda tashih dan surat izin beredar Al-Qur'an; dan
- e. Sosialisasi dan pelaporan hasil-hasil kegiatan Lajnah Pentashihan Mushaf Al-Qur'an.

C. Struktur Organisasi

Berdasarkan Peraturan Menteri Agama Republik Indonesia Nomor 68 Tahun 2022 tentang Perubahan atas Peraturan Menteri Agama Nomor 3 Tahun 2007 tentang Organisasi dan Tata Kerja Lajnah Pentashihan Mushaf Al-Qur'an, maka struktur organisasi Lajnah Pentashihan Mushaf Al-Qur'an pada Badan Moderasi Beragama dan Pengembangan Sumber Daya Manusia Kementerian Agama seperti yang disajikan pada Gambar 1.

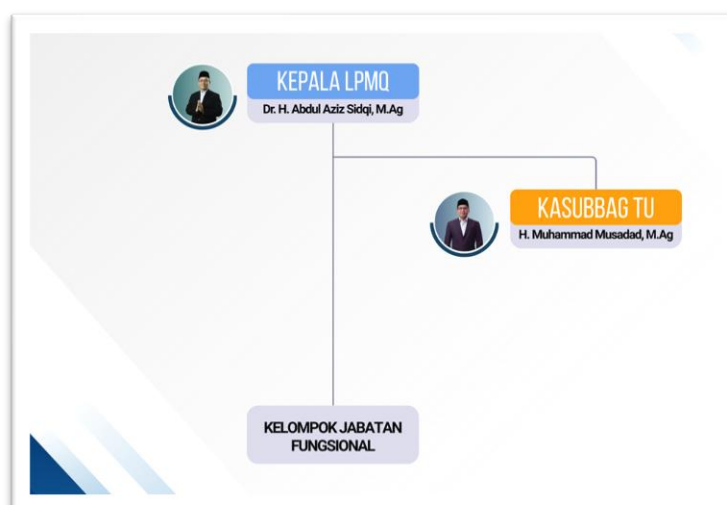

Gambar 1. Struktur Lajnah Pentashihan Mushaf Al-Qur'an

D. Isu Utama

Dalam upaya mewujudkan transformasi layanan keagamaan yang berkualitas, merata, dan inklusif selama lima tahun ke depan, Lajnah Pentashihan Mushaf Al-Qur'an (LPMQ) menghadapi tantangan eksternal berupa masifnya digitalisasi Al-Qur'an dan munculnya aplikasi tanpa tashih resmi yang berpotensi meragukan kesahihan teks di masyarakat. Secara internal, keterbatasan pakar pentashihan serta belum optimalnya layanan bagi kelompok disabilitas juga menjadi hambatan nyata. Sebagai solusi strategis, Lajnah Pentashihan Mushaf Al-Qur'an menginisiasi pengembangan teknologi pemantauan berbasis kecerdasan buatan (*Artificial Intelligence*) guna mendeteksi kesalahan teks secara otomatis, sekaligus memperkuat kolaborasi dengan penyedia platform digital untuk penegakan standar pentashihan. Selain itu, percepatan diversifikasi produk literasi seperti Al-Qur'an isyarat serta program pembibitan pentashih muda melalui pelatihan dan kerja sama dengan perguruan tinggi agama akan menjadi prioritas guna menjamin inklusivitas dan regenerasi pakar secara berkelanjutan.

Sementara itu, pada aspek transformasi tata kelola pemerintahan yang bersih dan melayani, isu utama yang dihadapi adalah tingginya ekspektasi publik terhadap kecepatan layanan yang belum sepenuhnya didukung oleh infrastruktur digital yang terintegrasi. Hambatan internal berupa fragmentasi sistem informasi dan kesenjangan kompetensi digital pegawai berisiko menghambat efisiensi birokrasi. Menanggapi hal tersebut, Lajnah Pentashihan Mushaf Al-Qur'an menetapkan langkah solutif melalui pengintegrasian seluruh proses bisnis ke dalam satu ekosistem digital terpadu serta pelaksanaan program penguatan kapasitas digital (*digital upskilling*) bagi pegawai secara berkala. Guna memitigasi risiko keamanan siber dan menjaga integritas, organisasi akan menerapkan sistem keamanan data berlapis serta memperketat pengawasan internal berbasis digital. Melalui sinergi antara pemutakhiran teknologi dan penguatan budaya kerja, diharapkan LPMQ mampu mewujudkan birokrasi yang adaptif, transparan, dan akuntabel dalam melayani kebutuhan umat.

E. Sumber Daya Manusia

Dalam melaksanakan tugas dan fungsinya, Lajnah Pentashihan Mushaf Al-Qur'an didukung oleh 193 ASN. Rincian jabatan dan jumlah pegawai dapat dilihat pada Tabel 1.

Tabel 1. Data Pegawai Lajnah Pentashihan Mushaf Al-Qur'an

NO	NAMA	Jumlah	JENJANG JABATAN					JENIS KELAMIN		
			Terampil	Penyelia	Pertama	Muda	Madya	Utama	Laki2	Prm
A Jabatan Struktural										
1	Kepala LPMQ	1							1	
2	Kasubbag Tata Usaha	1							1	
Total		2							2	
B Jabatan Fungsional										
1	Pengembang Tafsir Al-Qur'an	41	0	0	30	7	4	0	27	14
2	Perencana	3	0	0	0	3	0	0	1	2
3	Arsiparis	5	0	0	3	2	0	0	3	2
4	Pranata Komputer	6	0	0	5	1	0	0	6	0
5	Pustakawan	3	0	0	1	2	0	0	1	2
6	Pamong Budaya	7	1	0	2	3	1	0	5	2
7	Pranata Hubungan Masyarakat	4	0	0	4	0	0	0	2	2
8	Analisis SDMA	4	0	0	2	2	0	0	3	1
9	Pentashih Mushaf Al-Qur'an	90	0	0	75	13	2	0	49	41
10	Pranata Keuangan APBN	2	0	1	1	0	0	0	1	1
11	Analisis Kebijakan	4	0	0	4	0	0	0	2	2
12	Analisis Pengelolaan Keuangan APBN	2	0	0	0	1	1	0	1	1
13	Statistisi	1	0	0	1	0	0	0	1	0
14	Penata Laksana Barang	2	2	0	0	0	0	0	2	0
Total		174	3	1	128	34	8	0	104	70
C Jabatan Pelaksana										
Jumlah		Laki2	Prm							
1	Penelaah Teknis Kebijakan	2	1	1						
2	Pengolah Data dan Informasi	3	3	0						
3	Operator Layanan Operasional	8	8	0						
4	Penata Layanan Operasional	1	0	1						
5	Pengelola Layanan Operasional	1	1	0						
6	Pengadministrasi Perkantoran	2	2	0						
Total		17	15	2						

Catatan

Laki2 121

Perempuan 72

Jumlah 193

Kategori	Persentase
Struktural	1%
Jabatan Pelaksana	9%
Fungsional Tertentu	22%
Fungsional Internal (PMQ dan PTQ)	68%

F. Sistematika Laporan

Laporan capaian program/kegiatan ini terdiri dari empat bab, yaitu: pendahuluan; perencanaan kinerja; akuntabilitas kinerja; dan penutup.

Bab I Pendahuluan, menjelaskan tentang latar belakang, tugas dan fungsi, struktur organisasi, isu utama, sumber daya manusia, dan sistematika laporan.

Bab II Perencanaan Kinerja, menyajikan gambaran singkat terkait, rencana strategis, sasaran kinerja, indikator kinerja, serta rencana kerja.

Bab III Akuntabilitas Kinerja, menjabarkan terkait capaian sasaran kinerja, indikator kinerja, menyajikan sekilas terkait pagu dan realisasi anggaran, serta capaian kinerja lainnya Lajnah Pentashihan Mushaf Al-Qur'an.

Bab IV Penutup, memuat simpulan, saran, serta rekomendasi yang ditetapkan dalam rangka perbaikan kinerja Lajnah Pentashihan Mushaf Al-Qur'an di masa yang akan datang.

BAB II

PERENCANAAN KINERJA DAN ANGGARAN

A. Rencana Strategis

Rencana Strategis (Renstra) Lajnah Pentashihan Mushaf Al-Qur'an 2025-2029 merupakan perencanaan jangka menengah Lajnah Pentashihan Mushaf Al-Qur'an yang berisi tentang gambaran sasaran atau kondisi hasil yang akan dicapai dalam kurun waktu lima tahun oleh Lajnah Pentashihan Mushaf Al-Qur'an beserta strategi yang akan dilakukan untuk mencapai sasaran sesuai dengan tugas, fungsi, dan peran yang diamanahkan.

Penyusunan Renstra Lajnah Pentashihan Mushaf Al-Qur'an telah mengacu pada Keputusan Menteri Agama Republik Indonesia Nomor 17 Tahun 2025 tentang Pedoman Penyusunan Rencana Strategis Satuan Kerja Pada Kementerian Agama Tahun 2025-2029. Proses penyusunan juga telah dilakukan secara partisipatif oleh seluruh pegawai Lajnah Pentashihan Mushaf Al-Qur'an maupun *stakeholder* eksternal.

Kementerian Agama menetapkan 7 (tujuh) Sasaran Strategis (SS) yang menggambarkan kondisi yang ingin dicapai Kementerian Agama pada tahun 2029 dan Lajnah Pentashihan Mushaf Al-Qur'an memiliki kode SS2, yaitu Meningkatnya layanan keagamaan transformatif dan SS7, yaitu Meningkatnya kualitas tata kelola pemerintahan yang efektif, transparan dan akuntabel, dengan indikator sebagaimana disajikan pada Tabel 2.

Tabel 2. Sasaran Strategis Lajnah Pentashihan Mushaf Al-Qur'an

Kode	Sasaran strategis	Indikator kinerja	Sasaran program	Sasaran kegiatan
SS2	Meningkatnya layanan keagamaan transformatif	Indeks Layanan Keagamaan	Terwujudnya transformasi layanan keagamaan yang Berkualitas, merata dan inklusif	Meningkatnya kualitas layanan pentashihan, pengkajian dan edukasi AL-Qur'an
SS7	Meningkatnya kualitas tata kelola pemerintahan yang efektif, transparan dan akuntabel	Nilai Reformasi Birokrasi	Meningkatnya tata kelola organisasi BMBPSDM yang efektif dan akuntabel	Meningkatnya peran dan layanan dukungan manajemen organisasi yang inovatif, transparan dan berintegritas

Merujuk dan mendukung pada sasaran strategis Kementerian Agama Tahun 2025-2029 khususnya sasaran strategis meningkatnya layanan keagamaan transformatif dan meningkatnya kualitas tata kelola pemerintahan yang efektif,

transparan dan akuntabel, maka *outcomes* kinerja yang hendak dicapai tercermin dalam Perjanjian Kinerja Kepala Lajnah Pentashihan Mushaf Al-Qur'an tahun 2025 sebagaimana disajikan pada Tabel 3.

Tabel 3. Perjanjian Kinerja Lajnah Pentashihan Mushaf Al-Qur'an Tahun 2025

No	Sasaran Kinerja	Indikator Kinerja	Target
1	Meningkatnya kualitas layanan pentashihan, pengkajian dan edukasi Al-Qur'an	Nilai layanan Pentashihan Al-Qur'an	86,00
		Tingkat kepatuhan penerbit pada regulasi penerbitan Al-Qur'an	82,20
		Persentase Peningkatan Surat Tanda Tashih/Izin Edar Mushaf Al-Qur'an	80,00
		Persentase Peningkatan Masyarakat yang memanfaatkan literasi Al-Qur'an digital	87,43
		Nilai Kualitas Pengembangan dan Pengkajian Al-Qur'an	77,00
		Nilai layanan Museum Bayt Al-Qur'an	86,00
		Persentase Peningkatan Pengunjung Bayt Al-Qur'an dan Museum Istiqlal	90,00
2	Meningkatnya peran dan layanan dukungan manajemen organisasi yang inovatif, transparan dan berintegritas BMBPSDM	Nilai Kinerja Anggaran	90,00
		Persentase laporan kinerja satuan kerja sesuai standar	75,00
		Persentase Satuan Kerja yang memperoleh nilai pembangunan zona integritas minimal 75	100,00
		Nilai Indikator Kinerja Pelaksanaan Anggaran (IKPA)	94,25
		Persentase Laporan Keuangan semester I dan semester II yang sesuai standar dan tepat waktu	80,95
		Persentase pemenuhan target dan realisasi PNPB dan BLU	70,00
		Persentase Satuan Kerja yang menyusun RKBMN sesuai standar dan tepat waktu	100,00
		Indeks Profesionalisme ASN	77,10
		Persentase satuan kerja yang memiliki rencana kebutuhan pegawai dan rencana pengadaan SDM Aparatur (ASN) sesuai kebutuhan	100,00
		Persentase ASN yang memperoleh penghargaan pegawai teladan/Inspiratif	3,00
		Persentase Digitalisasi Arsip dan mudah diakses	15,00
		Persentase sarana dan prasarana perkantoran yang dikembangkan sesuai <i>roadmap</i>	65,00
		Persentase peningkatan jumlah konten keagamaan dan pendidikan yang dipublikasi	5,00

No	Sasaran Kinerja	Indikator Kinerja	Target
		Persentase koleksi digital perpustakaan yang dapat diakses secara <i>online</i>	15,00
		Nilai Akreditasi Perpustakaan	C

Penetapan indikator kinerja di atas didasarkan pada tugas dan fungsi Lajnah Pentashihan Mushaf Al-Qur'an sesuai dengan sasaran strategis Kementerian Agama. Sementara itu, penentuan angka dalam target dalam perjanjian kinerja ini ditetapkan berdasarkan kajian capaian pada periode sebelumnya.

B. Perencanaan Anggaran

Pada awal tahun 2025 untuk pelaksanaan program dan kegiatan, Lajnah Pentashihan Mushaf Al-Qur'an memperoleh alokasi anggaran sebesar Rp.28.699.118.000,- (*Dua puluh delapan miliar enam ratus sembilan puluh sembilan juta seratus delapan belas ribu rupiah*) dan terdapat blokir anggaran sebesar Rp.3.887.481.000 (*Tiga miliar delapan ratus juta delapan puluh tujuh juta empat ratus delapan puluh satu ribu rupiah*), setelah beberapa kali mengalami revisi, anggaran akhir 2025 Lajnah Pentashihan Mushaf Al-Qur'an menjadi Rp27.955.580.000,- (*Dua puluh tujuh miliar sembilan ratus lima puluh lima juta lima ratus delapan puluh ribu rupiah*)

Postur anggaran Lajnah Pentashihan Mushaf Al-Qur'an tahun 2025 berdasarkan fungsi, jenis belanja, dan kegiatan dapat dirinci sebagai berikut:

1. Alokasi Anggaran Berdasarkan Fungsi

Gambar 2 menyajikan perbandingan pagu anggaran LPMQ Tahun Anggaran 2021-2025. Pagu anggaran meningkat dari Rp26.996.341.000,- (*Dua puluh enam miliar sembilan ratus sembilan puluh enam juta tiga ratus empat puluh satu ribu rupiah*) pada 2021 menjadi Rp31.379.936.000,- (*Tiga puluh satu miliar tiga ratus tujuh puluh sembilan juta sembilan ratus tiga puluh enam ribu rupiah*) pada 2022. Setelah itu, pagu anggaran menunjukkan tren penurunan bertahap hingga Rp27.955.580.000,- (*Dua puluh tujuh miliar sembilan ratus lima puluh lima juta lima ratus delapan puluh ribu rupiah*) pada 2025. Berdasarkan fungsinya, anggaran Lajnah Pentashihan Mushaf Al-Qur'an tahun 2025 tersebut seluruhnya dialokasikan pada fungsi agama.



Gambar 2. Grafik Pagu Anggaran Lajnah Pentashihan Mushaf Al-Qur'an Tahun Anggaran 2021-2025

2. Alokasi Anggaran Berdasarkan Jenis Belanja

Berdasarkan jenis belanja yang disajikan pada Gambar 3, sebaran pagu anggaran Lajnah Pentashihan Mushaf Al-Qur'an Tahun Anggaran 2025 terdiri atas belanja pegawai sebesar Rp16.596.153.000,- (*Enam belas miliar lima ratus sembilan puluh enam juta seratus lima puluh tiga ribu rupiah*) atau 59%, belanja barang sebesar Rp10.241.571.000,- (*Sepuluh miliar dua ratus empat puluh satu juta lima ratus tujuh puluh satu ribu rupiah*) atau 37%, serta belanja modal sebesar Rp1.117.856.000,- (*Satu miliar seratus tujuh belas juta delapan ratus lima puluh enam ribu rupiah*) atau 4%.

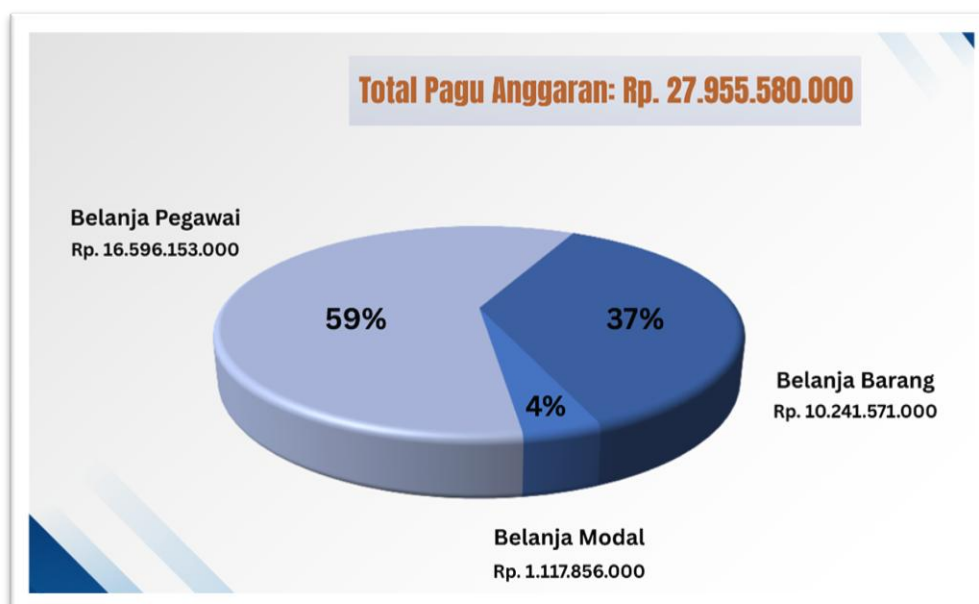

Gambar 3. Sebaran Anggaran Lajnah Pentashihan Mushaf Al-Qur'an Tahun 2025 Berdasarkan Jenis Belanja

3. Alokasi Anggaran Berdasarkan Kegiatan

Berdasarkan kegiatan, anggaran Lajnah Pentashihan Mushaf Al-Qur'an tahun anggaran 2025 dialokasikan untuk 3 program kegiatan. Sebaran realisasi pagu anggaran seperti yang disajikan pada Gambar 4 didominasi oleh program Dukungan Manajemen dan Pelaksanaan Tugas Teknis Lainnya Badan Litbang dan Diklat (2156) sebesar Rp22.962.370.000 (82%). Sisanya dialokasikan untuk kegiatan Pembinaan Administrasi dan Tugas Teknis Lainnya LPMQ (2109) sebesar Rp3.072.175.000 (11%) serta (7892) sebesar Rp1.921.035.000 (7%).

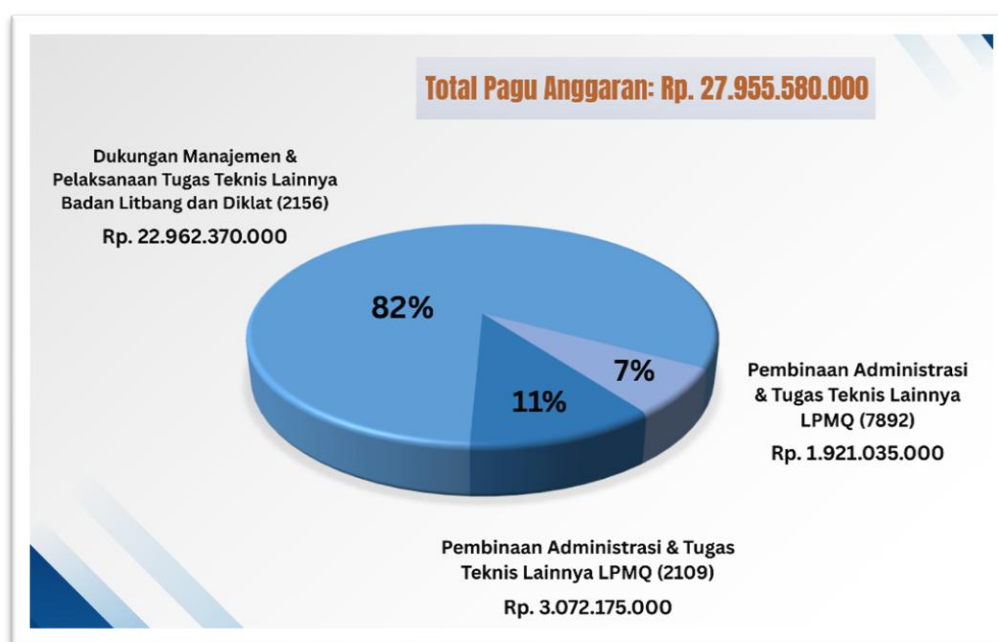

Gambar 4. Grafik Anggaran Lajnah Pentashihan Mushaf Al-Qur'an Tahun Anggaran 2025 Berdasarkan Kegiatan

Selanjutnya, alokasi anggaran pada tiga program/kegiatan tersebut dikelompokkan berdasarkan *output*. Pengelompokan ini dimaksudkan untuk menggambarkan sebaran pagu anggaran pada setiap *output* serta kesesuaiannya dengan target kinerja yang ditetapkan. Rincian pagu anggaran menurut *output* disajikan pada Gambar 5.

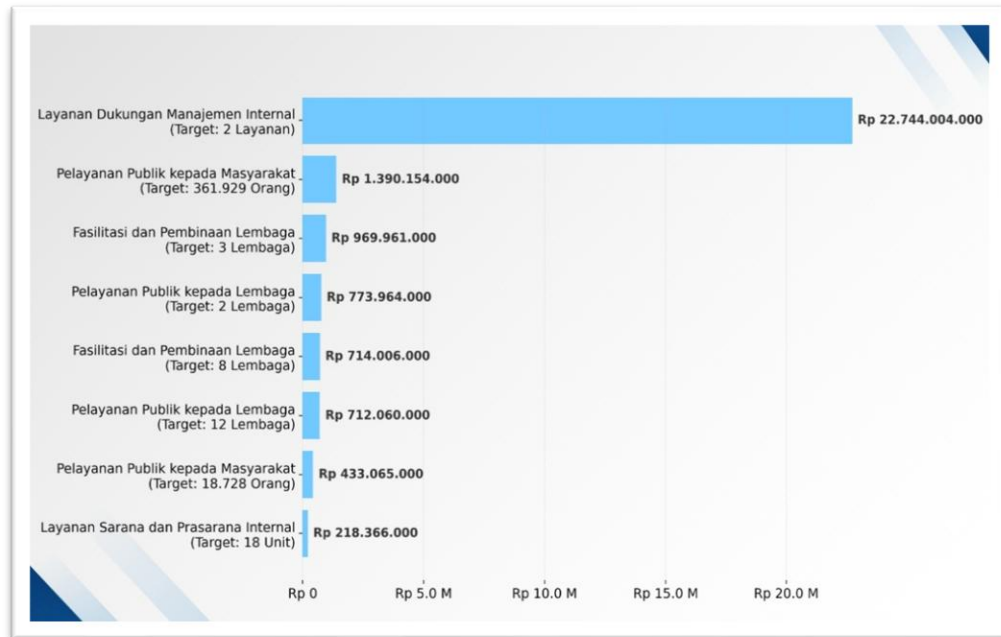

Gambar 5. Sebaran Anggaran Lajnah Pentashihan Mushaf Al-Qur'an Tahun Anggaran 2025 Berdasarkan *Output*

BAB III

AKUNTABILITAS KINERJA

A. Capaian Kinerja Tahun 2025

Pengukuran tingkat capaian kinerja Lajnah Pentashihan Mushaf Al-Qur'an tahun 2025 dilakukan dengan cara membandingkan antara target pencapaian indikator sasaran kinerja yang telah ditetapkan dalam Penetapan Kinerja Lajnah Pentashihan Mushaf Al-Qur'an tahun 2025 dengan realisasinya, nilai perbandingan tersebut dapat dilihat pada Tabel 5. Secara keseluruhan rerata capaian kinerja Lajnah Pentashihan Mushaf Al-Qur'an tahun 2025 adalah 112,81% berada dalam predikat sangat baik yang merupakan rerata dari 22 (dua puluh dua) indikator kinerja. Nilai ini lebih baik dari tahun 2024 yang mencapai 112,79% (disajikan pada Tabel 4), capaian tahun 2023 yang mencapai 111,89% dan tahun 2022 yang mencapai 109,96%. Hasil ini menunjukkan bahwa Lajnah Pentashihan Mushaf Al-Qur'an berkomitmen untuk selalu meningkatkan kinerja.

Tabel 4. Capaian Perjanjian Kinerja (Perkin) Lajnah Pentashihan Mushaf Al-Qur'an Tahun Anggaran 2024

No	Sasaran Kegiatan	Indikator Kegiatan	Target 2024	Realisasi	Capaian (%)	Keterangan	
1	Mengembangkan tafsir dalam konteks budaya	Jumlah buku tafsir agama yang menjelaskan teks keagamaan dalam konteks budaya	2.000	2.400	120	Buku "Himpunan Dalil Moderasi Beragama" telah selesai dicetak	
2	Terwujudnya pentashihan master mushaf Al-Quran secara cermat, teliti dan cepat	a	Jumlah naskah master Mushaf Al-Qur'an yang ditashih	110	134	120,00	Terdapat 134 naskah master Mushaf Al-Qur'an yang telah ditashih
		b	Indeks kepuasan pelayanan tashih Al-Quran	85,80	89,86	104,73	Penilaian diambil dari 71 responden
		c	Instansi/ lembaga yang memperoleh manfaat pembinaan pentashihan	5	8	120,00	Pembinaan penerbit wilayah Jawa Tengah, Jawa Barat, Jawa Timur, Jabodetabek, JQH, dan PTIQ serta pembinaan terkait Qur'an Isyarat dan Braille di Aceh dan Cilacap
		d	Tingkat kepatuhan penerbit pada	82,00	95,58	116,56	Penilaian diambil dari 22 penerbit

No	Sasaran Kegiatan	Indikator Kegiatan	Target 2024	Realisasi	Capaian (%)	Keterangan
		regulasi penerbitan Al-Qur'an				
		e Penerbit yang menggunakan teks master mushaf al-qur'an standar Indonesia terbitan LPMQ	8	23	120,00	Penerbit yang menggunakan naskah master Mushaf Al-Qur'an LPMQ
3	Meningkatnya kualitas pengembangan dan pengkajian Al-Qur'an	a Jumlah dokumen pengembangan dan pengkajian Al-Qur'an yang terkait moderasi beragama	4	5	120,00	Lima dokumen telah disusun, yaitu: Kajian Kamus Kosa Kata Isyarat Keislaman, Kajian dan Penyusunan Mushaf Ragam Qiraat, Penyusunan Mushaf Al-Quran Bagi PDSRW, Penyusunan Panduan Tajwid Al-Qur'an Braille, dan Kajian Al-Qur'an dan Dinamika Sosial
		b Masyarakat dan atau penerbit yang memanfaatkan hasil kajian Al-Qur'an	398.000	581.230	120,00	Masyarakat pengguna aplikasi al-qur'an dan viewer YouTube LPMQ
		c Jumlah produk hasil pengembangan yang diterbitkan/ dicetak	1.000	3.400	120,00	Produk pengembangan LPMQ, yaitu: 1000 eks Mushaf Isyarat Metode Tilawah Juz 1-15, 1000 eks Al-Qur'an Warasy, 1000 eks Kamus Kosa Isyarat Keislaman, 100 eks Iqra'na, 100 eks Panduan Tajwid Braille, 100 eks panduan PDSRW B. Inggris, dan 100 eks panduan B. Arab
		d Diseminasi hasil kajian Al-Qur'an	7	9	120,00	Diseminasi dilaksanakan sebanyak delapan kali, yaitu: DevEx di JCC, Yogya (dua kali), Banyumas, Dabo, ramadhan show, Jombang, Lamongan, dan UI

No	Sasaran Kegiatan	Indikator Kegiatan	Target 2024	Realisasi	Capaian (%)	Keterangan	
4	Terciptanya inovasi pengembangan hasil kajian	a	Jumlah inovasi film dokumenter hasil Al-Quran dan tutorial pembelajaran Ulumul Qur'an	6	16	120,00	Video yang dihasilkan LPMQ, yaitu: 14 Video Usul Riwayat Warasy, 1 Video "Kondisi Bumi saat Kiamat, dan Video "Kosa Isyarat Keislaman"
		b	Jumlah produk hasil kajian lajnah (e-pub) yang dimanfaatkan oleh penyandang disabilitas Netra	6	7	116,67	Buku Belajar Biologi Bersama Al-Qur'an telah di e-pukan menjadi 5 bagian dan Buku Kumpulan Dalil Moderasi Beragama telah di e-pukan menjadi 2 bagian
		c	Jumlah pengembangan aplikasi Jendela Al-Qur'an digital	5	5	100,00	Lima pengembangan aplikasi yang telah dilakukan oleh LPMQ, yaitu: Pengembangan Aplikasi Qur'an Android, Aplikasi Qur'an IOS, Aplikasi Tashih Otomatis, Website LPMQ, dan Aplikasi Tashih Otomatis
5	Terwujudnya penerbitan hasil pengembangan dan pengkajian Al-Qur'an tepat waktu	a	Jumlah Jurnal Shuhuf (Kajian Al-Qur'an)	1.000	1.000	100,00	2 edisi Jurnal Shuhuf selesai di cetak 1000 eks, peredisi 500 eks
		b	Jumlah cetak bahan bacaan tafsir Al-Qur'an	1.000	1.200	120,00	1.200 eks produk bahan bacaan tafsir "Asbabun Nuzul" telah selesai dicetak
		c	Jumlah booklet Bayt Al-Qur'an dan Museum Istiqlal yang dicetak	1.000	1.000	100,00	Booklet BQMI selesai dicetak
6	Meningkatnya kualitas pelayanan Bayt Al-Qur'an dan Museum Istiqlal	a	Akreditasi Bayt Al-Qur'an dan Museum Istiqlal	A	A	100,00	BQMI mendapat nilai akreditasi A
		b	Pameran dan edukasi terkait moderasi beragama	8	13	120,00	Pameran kaligrafi batik di Jogja, DevEx di JCC, IPB Bogor (produk kelembagaan), Dabo, Jombang, Car Free Day Bogor, pameran produk lembaga Surabaya, Ramdhan Show, MTQ, Tulungagung, Malang, Bekasi PCNU, Pameran UI

No	Sasaran Kegiatan	Indikator Kegiatan	Target 2024	Realisasi	Capaian (%)	Keterangan	
		c	Jumlah pengunjung Bayt Al-Qur'an dan Museum Istiqlal	80.000	190.481	120,00	Jumlah pengunjung BQMI online dan offline
		d	Indeks kepuasan masyarakat atas pelayanan Bayt Al-Qur'an dan Museum Istiqlal	85,80	86,50	100,82	Penilaian diambil dari 176 responden
Nilai Kinerja Anggaran			95	85,27	89,76		
Rerata Capaian Kinerja			112,79%				

Tabel 5. Capaian Perjanjian Kinerja (Perkin) Lajnah Pentashihan Mushaf Al-Qur'an Tahun Anggaran 2025

No	Sasaran Kinerja	Indikator Kinerja	Target	Realisasi	Capaian	Keterangan
1	Meningkatnya kualitas layanan pentashihan, pengkajian dan edukasi Al-Qur'an	Nilai layanan Pentashihan Al-Qur'an	86	92,61	107,69%	Nilai diambil dari 138 responden https://lajnah.kemenag.go.id/
		Tingkat kepatuhan penerbit pada regulasi penerbitan Al-Qur'an	82,2	94,54	115,01%	Nilai tingkat kepatuhan penerbit diambil dari rerata dua kali penilaian dan diambil dari 49 penerbit https://drive.google.com/drive/folders/1vejH9eUqmPyS0nFlw06tkdy5IMn8Fz7
		Persentase Peningkatan Surat Tanda Tashih/Izin Edar Mushaf Al-Qur'an	80	440	120,00%	Terdapat 352 surat tanda tashih dan izin edar Mushaf Al-Qur'an yang telah diterbitkan LPMQ https://drive.google.com/drive/folders/1vejH9eUqmPyS0nFlw06tkdy5IMn8Fz7

No	Sasaran Kinerja	Indikator Kinerja	Target	Realisasi	Capaian	Keterangan
		Persentase Peningkatan Masyarakat yang memanfaatkan literasi Al-Qur'an digital	87,43	142,24	120,00%	Terdapat 435.265 masyarakat yang memanfaatkan literasi Al-Qur'an digital hasil pengembangan LPMQ (target 306.005 orang) https://www.youtube.com/results?search_query=lajnah
		Nilai Kualitas Pengembangan dan Pengkajian Al-Qur'an	77	95,10	120,00%	Nilai diambil dari 100 responden https://drive.google.com/drive/folders/1veiqH9eUqmPyS0nFlw06tkdy5IMn8Fz7
		Nilai layanan Museum Bayt Al-Qur'an	86	88,14	102,49%	Penilaian diambil dari 160 responden https://lajnah.kemenag.go.id/
		Persentase Peningkatan Pengunjung Bayt Al-Qur'an dan Museum Istiqlal	90	161,33	120,00%	Terdapat 116.159 pengunjung online dan offline BQMI (target 72.000 pengunjung) https://drive.google.com/drive/folders/1veiqH9eUqmPyS0nFlw06tkdy5IMn8Fz7
2	Meningkatnya peran dan layanan dukungan manajemen organisasi yang inovatif, transparan dan berintegritas BMBPSDM	Nilai Kinerja Anggaran	90	90,15	100,17%	Nilai efisiensi SBK perlu ditingkatkan https://monev.kemenkeu.go.id/User
		Persentase laporan kinerja satuan kerja sesuai standar	75	94,84	120,00%	Surat edaran terkait penilaian LKJ BMBPSDM https://drive.google.com/drive/folders/1veiqH9eUqmPy

No	Sasaran Kinerja	Indikator Kinerja	Target	Realisasi	Capaian	Keterangan
						S0nFlw06tkdy5IMn8Fz7
		Persentase Satuan Kerja yang memperoleh nilai pembangunan zona integritas minimal 75	100	119,87	119,87%	Nilai ZI LPMQ dari TPI sebesar 89,90 dan LPMQ sudah dinilai oleh TPN (MenPAN RB) dan sedang menunggu hasil penilaian
		Nilai Indikator Kinerja Pelaksanaan Anggaran (IKPA)	94,25	95,30	101,11%	Nilai IKPA yang perlu ditingkatkan adalah nilai deviasi halaman III dipa https://monev.kemenkeu.go.id/User
		Persentase Laporan Keuangan semester I dan semester II yang sesuai standar dan tepat waktu	80,95	92,00	113,65%	Penilai Tim BMBPSDM https://drive.google.com/drive/folders/1vejH9eUqmPyS0nFlw06tkdy5IMn8Fz7
		Persentase pemenuhan target dan realisasi PNBPD dan BLU	70	71,36	101,94%	Pendapatan Negara Bukan Pajak mencapai Rp.831.325.000,- dari target PNBPD tahun 2025 sebesar Rp1.164.900.000,-
		Persentase Satuan Kerja yang menyusun RKBMN sesuai standar dan tepat waktu	100	100	100,00%	Terdapat empat dokumen utama (surat pengantar RKBMN, SPTJM, data existing BMN, dan data ADK RKBMN) dan dua dokumen pendukung
		Indeks Profesionalisme ASN	77,1	82,07	106,45%	Penilaian diambil dari SIASN BKN

No	Sasaran Kinerja	Indikator Kinerja	Target	Realisasi	Capaian	Keterangan
		Persentase satuan kerja yang memiliki rencana kebutuhan pegawai dan rencana pengadaan SDM Aparatur (ASN) sesuai kebutuhan	100	100	100,00%	Dokumen kebutuhan pegawai sudah tersusun https://drive.google.com/drive/folders/1vejqH9eUqmPyS0nFlw06tkdy5IMn8Fz7
		Persentase ASN yang memperoleh penghargaan pegawai teladan/Inspiratif	3	8	120,00%	LPMQ memberi penghargaan kepada delapan pegawai teladan/inspirasi, dengan kategori: Pegawai terdisiplin, Pemandu Layanan Museum Terbaik, Pegawai Pengabdian Terlama, Petugas Layanan Informasi Terbaik, Petugas Layanan Pentashih Terbaik, Petugas Keamanan Terbaik, Pembuat Konten terkreatif, dan Inovasi Kajian Terbaik https://drive.google.com/drive/folders/1vejqH9eUqmPyS0nFlw06tkdy5IMn8Fz7
		Persentase Digitalisasi Arsip dan mudah diakses	15	17	113,33%	Proses surat menyurat dan dokumen keuangan serta pengadaan sudah menggunakan platform digital,

No	Sasaran Kinerja	Indikator Kinerja	Target	Realisasi	Capaian	Keterangan
						yaitu sarikandi dan e-katalog. https://drive.google.com/drive/folders/1vejH9eUqmPyS0nFlw06tkdy5IMn8Fz7
		Persentase sarana dan prasarana perkantoran yang dikembangkan sesuai <i>roadmap</i>	65	78	120,00%	Bayt Al-Qur'an dan Museum Istiqlal telah meningkatkan sarana untuk ruang edukasi dan pemenuhan layanan bagi pengunjung disabilitas
		Persentase peningkatan jumlah konten keagamaan dan pendidikan yang dipublikasi	5	6	120,00%	Konten terkait Al-Qur'an telah dipublikasi melalui media sosial LPMQ https://www.youtube.com/@LajnahKemenag/videos IG: lpmq_kemenagri TikTok: Lajnah Kemenag RI
		Persentase koleksi digital perpustakaan yang dapat diakses secara <i>online</i>	15	18	120,00%	Target 12 buku hasil kajian LPMQ yang menjadi koleksi digital yang dapat diakses secara online base target 79 produk hasil kajian LPMQ, terdapat 18 buku yang dapat diakses secara online https://pustaka.lajnah.lpmqkemenag.id/
		Nilai Akreditasi Perpustakaan	C	A	120,00%	Penilaian akreditasi oleh Perpustnas
Rerata Capaian Kinerja			112,81%			
Target Kinerja			100%			
Capaian Kinerja			112,81%			

SK I. Capaian sasaran kinerja meningkatnya kualitas layanan pentashihan, pengkajian dan edukasi Al-Qur'an:

Tabel 6. Capaian Sasaran Kinerja Meningkatnya Kualitas Layanan Pentashihan, Pengkajian dan Edukasi Al-Qur'an (Area Layanan Al-Qur'an)

Sasaran Kinerja	Indikator Kinerja	Target	Realisasi	Capaian
Meningkatnya kualitas layanan pentashihan, pengkajian dan edukasi Al-Qur'an	Nilai layanan Pentashihan Al-Qur'an	86	92,61	107,69%
	Tingkat kepatuhan penerbit pada regulasi penerbitan Al-Qur'an	82,2	94,54	115,01%
	Persentase Peningkatan Surat Tanda Tashih/Izin Edar Mushaf Al-Qur'an	80	440	120,00%
	Persentase Peningkatan Masyarakat yang memanfaatkan literasi Al-Qur'an digital	87,43	142,24	120,00%
	Nilai Kualitas Pengembangan dan Pengkajian Al-Qur'an	77	95,10	120,00%
	Nilai layanan Museum Bayt Al-Qur'an	86	88,14	102,49%
	Persentase Peningkatan Pengunjung Bayt Al-Qur'an dan Museum Istiqlal	90	161,33	120,00%

“Secara keseluruhan capaian kinerja area layanan Al-Qur'an adalah 115,03% berada pada area sangat baik”

- a. Nilai kepuasan layanan pentashihan Al-Qur'an merupakan indikator penting dalam menilai efektivitas dan kualitas layanan pentashihan, pada tahun 2025 layanan pentashihan memperoleh nilai 92,61 yang menunjukkan adanya peningkatan dari tahun sebelumnya (2024) dengan nilai 89,86. Kementerian Agama mencatat capaian **69,88%** dalam Strategis Nasional Pencegahan Korupsi 2025, selain nilai kepuasan layanan pentashihan Lajnah Pentashihan Mushaf Al-Qur'an juga berkontribusi signifikan dengan nilai Indeks Persepsi Korupsi (IPK) 3,95 (sangat baik).

Survei yang melibatkan 138 responden penerbit ini mencakup sembilan unsur penilaian, meskipun mayoritas unsur sudah mencapai predikat 'A', unsur 'waktu penyelesaian layanan' masih berada di kategori 'B'. Hal ini menjadikannya prioritas utama untuk perbaikan ke depan, sementara unsur lainnya tetap dipertahankan. Eviden penilaian pada Gambar 6 dapat diakses melalui *link website* <https://lajnah.kemenag.go.id/>.

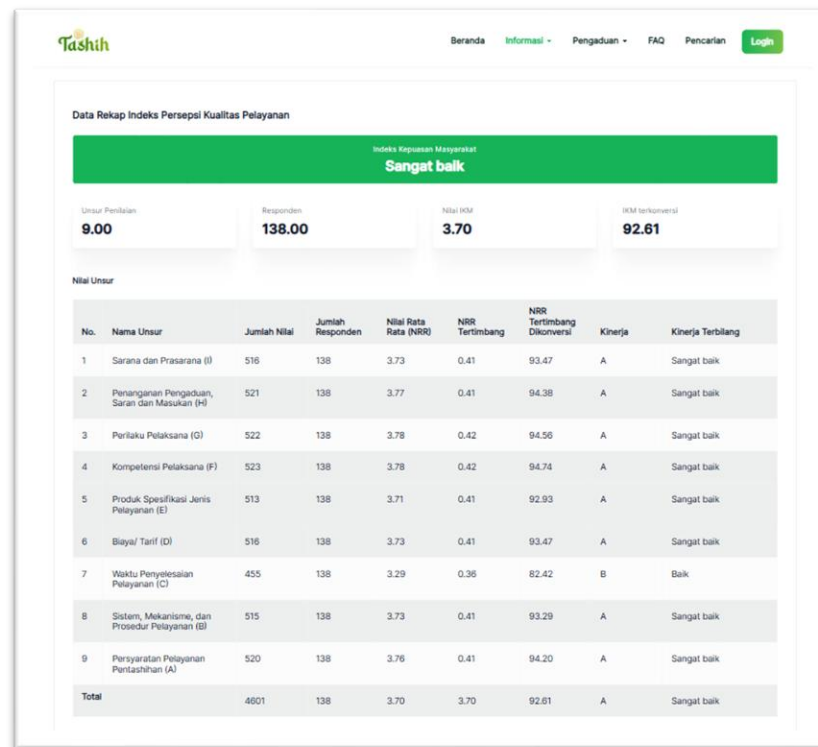

Gambar 6. Nilai Kepuasan Layanan Pentashihan Tahun 2025

- b. Tingkat kepatuhan penerbit pada regulasi penerbitan Al-Qur'an merupakan indikator kinerja yang dilakukan untuk memastikan bahwa penerbit Al-Qur'an menjalankan pekerjaannya sesuai dengan peraturan perundang-undangan yang berlaku. Indikator ini menilai sejauh mana penerbit Al-Qur'an mematuhi regulasi yang ada dalam proses produksi, distribusi, dan pengedaran Al-Qur'an. Penilaian dilakukan dua kali pada empat puluh sembilan (49) penerbit, rerata nilai mencapai 94,54, dengan rincian sebagaimana disajikan pada Tabel 7 dan 8.

Tabel 7. Penilaian Kepatuhan Penerbit Semester I (Januari-Juni)

Kode Indikator	Indikator	Rata-rata	Indeks	Mutu Kepatuhan	Tingkat Kepatuhan
A	PRA PENTASHIHAN	1,82	90,86	A	Sangat Patuh
B	PROSES PENTASHIHAN	1,89	94,44	A	Sangat Patuh
C	PASCA PENTASHIHAN	1,86	93,06	A	Sangat Patuh
Jumlah Unsur Digunakan :		3,00			(28 Responden)
Total		1,93	92,79	A	Sangat Patuh

Tabel 8. Penilaian Kepatuhan Penerbit Semester II (Juli-Desember)

Kode Indikator	Indikator	Rata-rata	Indeks	Mutu Kepatuhan	Tingkat Kepatuhan
A	PRA PENTASHIHAN	1,97	98,41	A	Sangat Patuh
B	PROSES PENTASHIHAN	2,00	100,00	A	Sangat Patuh
C	PASCA PENTASHIHAN	1,81	90,48	A	Sangat Patuh
Jumlah Unsur Digunakan		3,00			(21 Responden)
Total		1,93	96,30	A	Sangat Patuh

- c. Persentase peningkatan surat tanda tashih/izin edar Mushaf Al-Qur'an menunjukkan meningkatnya kualitas dan keaslian Mushaf Al-Qur'an yang beredar di masyarakat, mencegah penyebaran versi yang salah atau palsu, dan memastikan bahwa umat Islam mendapatkan kitab suci yang terjamin kesahihannya, pada tahun 2025 terdapat 352 (tiga ratus lima puluh dua) surat tanda tashih/izin edar Mushaf Al-Qur'an yang telah diterbitkan LPMQ, dengan rincian 280 (dua ratus delapan puluh) surat tanda tashih baru, 63 (enam puluh tiga) pembaruan surat tanda tashih, dan 9 (sembilan) surat izin edar.
- d. Persentase peningkatan masyarakat yang memanfaatkan literasi Al-Qur'an digital pada tahun 2025 mencapai 435.265 dengan capaian kinerja 120%, masyarakat memanfaatkan hasil kajian Al-Qur'an melalui aplikasi-aplikasi dan media sosial yang dikembangkan oleh LPMQ, di antaranya aplikasi pustaka lajnah, E-Pub (digunakan mitra netra), YouTube (Film-film kajian Al-Qur'an), Aplikasi Qur'an Kemeng, Qur'an in Word, Qur'an Android, dan lain-lain. Peningkatan literasi Al-Qur'an digital dapat mempercepat proses pembelajaran agama, meningkatkan pemahaman masyarakat terhadap ajaran Al-Qur'an, dan memperluas akses ke ilmu agama yang lebih inklusif dan mudah diakses oleh berbagai lapisan masyarakat.

https://www.youtube.com/results?search_query=lajnah

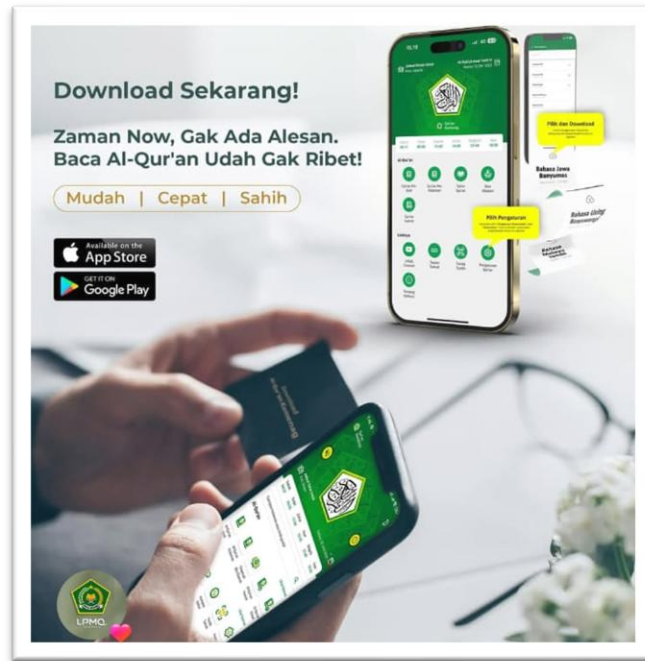

Gambar 7. Qur'an Kemenag

- e. Salah satu fungsi Lajnah Pentashihan Mushaf Al-Qur'an adalah melaksanakan pengembangan dan pengkajian Al-Qur'an. Pada tahun 2025 Lajnah Pentashihan Mushaf Al-Qur'an menyelenggarakan Kajian Penyempurnaan Tafsir Kemenag dan Penyusunan Tafsir ayat kauniyah (ekoteologi), kedua kajian tafsir tersebut merupakan program prioritas Menteri Agama sebagai upaya menyediakan literasi Al-Qur'an bagi masyarakat.

Lajnah Pentashihan Mushaf Al-Qur'an (LPMQ) telah menginisiasi dan menyusun Mushaf Al-Qur'an Isyarat (metode tilawah dan kitabah) bagi penyandang disabilitas sensorik rungu wicara. Produk ini merupakan satu-satunya di dunia. Sebagai bentuk komitmen berkelanjutan dalam menyediakan literasi Al-Qur'an yang inklusif, LPMQ telah menyelesaikan penyusunan Pedoman Pembinaan Pengguna Mushaf Al-Qur'an Isyarat pada tahun 2025. Pedoman yang ditujukan bagi para pengajar ini diharapkan dapat memperluas aksesibilitas dan kemampuan membaca Al-Qur'an bagi penyandang disabilitas sensorik rungu wicara.

<https://m.oase.id/read/3jQz5w-indonesia-pamerkan-mushaf-al-quran-isyarat-pertama-di-dunia>



Gambar 8. Kajian Penyempurnaan Tafsir Kemenag & Pedoman MQI



Gambar 9. Tafsir Ayat-ayat Ekoteologi

Penilaian kualitas pengembangan dan pengkajian Al-Qur'an pada Lajnah Pentashihan Mushaf Al-Qur'an sangat penting karena langsung berhubungan dengan bagaimana pengembangan dan kajian Al-Qur'an dapat diterima dan dimanfaatkan oleh masyarakat. Dengan memastikan kualitas pengembangan dan pengkajian yang dilakukan Lajnah Pentashihan Mushaf Al-Qur'an terjaga dan sesuai dengan kebutuhan masyarakat, kita dapat memastikan bahwa masyarakat mendapatkan pemahaman yang benar dan mendalam tentang Al-Qur'an yang dapat diterapkan dalam kehidupan sehari-hari. Hal ini juga memperkuat peran Lajnah Pentashihan Mushaf Al-Qur'an sebagai lembaga yang berkontribusi dalam meningkatkan kualitas pendidikan agama Islam dan pembentukan karakter umat yang lebih baik.

Nilai kualitas pengembangan dan pengkajian Al-Qur'an yang didapat LPMQ sebesar sembilan 95,10 dari 100 responden yang terdiri dari mayoritas berstatus mahasiswa, yaitu sebanyak 35 orang (35%), diikuti oleh PNS/TNI-

Polri sebanyak 16 orang (16%), dosen sebanyak 12 orang (12%), dan guru sebanyak 8 orang (8%). Sementara itu, responden dengan latar belakang pegawai biasa berjumlah 6 orang (6%), muballigh/penceramah sebanyak 3 orang (3%), serta wiraswasta, karyawan swasta, dan pengajar masing-masing 2 orang atau secara keseluruhan 6%. Adapun sisanya, yaitu 14 responden (14%), berasal dari beragam profesi.

- f. Indeks kepuasan layanan Museum Bayt Al-Qur'an dan Museum Istiqlal adalah "kompas" yang memastikan bahwa pengelolaan museum tidak hanya terpaku pada pelestarian benda mati, tetapi juga memberikan pengalaman batin dan intelektual yang memuaskan bagi setiap pengunjung. Pada tahun 2025 nilai IKM BQMI mencapai 88,14, meningkat dari tahun 2024 yang mencapai 86,50. Nilai didapat dari 160 responden. Terdapat sembilan (9) unsur penilaian tujuh (7) unsur telah mendapat nilai "sangat baik", akan tetapi terdapat dua (2) unsur yang harus ditingkatkan dari "baik" menjadi "sangat baik" di antaranya unsur persyaratan pelayanan.

<https://lajnah.kemenag.go.id/>

NO	RESPONDEN	U1	U2	U3	U4	U5	U6	U7	U8	U9	NILAI																																								
157	Responden 157	4	4	4	4	4	4	4	3	4																																									
158	Responden 158	3	4	4	4	3	4	4	3	1																																									
159	Responden 159	2	3	3	4	4	3	4	4	4																																									
160	Responden 160	2	1	1	1	1	3	3	1	1																																									
ΣNilai											4829																																								
/Unsur / pertanyaan		528	559	563	573	558	574	591	571	312																																									
Rata-rata																																																			
Σnilai / Unsur		3.32	3.49	3.54	3.58	3.58	3.61	3.74	3.59	3.59	32.04153																																								
NRR / Unsur		3.32	3.49	3.54	3.58	3.58	3.61	3.74	3.59	3.59	J. UNSUR 9																																								
NRR tertimbang/ unsur		0.37	0.39	0.39	0.40	0.40	0.40	0.42	0.40	0.40	*) 3.56																																								
SURVEI Unit Pelayanan											**) 88.14																																								
Keterangan : - U1 s.d. U9 = Unsur-Unsur pelayanan - NRR = Nilai rata-rata - IKM = Indeks Kepuasan Masyarakat - *) = Jumlah NRR IKM tertimbang - **) = Jumlah NRR Tertimbang x 25 NRR Per Unsur = Jumlah nilai per unsur dibagi Jumlah kuesioner yang terisi NRR tertimbang = NRR per unsur x 0,11																																																			
<table border="1"> <thead> <tr> <th>No.</th> <th>UNSUR PELAYANAN</th> <th>RATA-RATA</th> <th>MUTU</th> </tr> </thead> <tbody> <tr> <td>U1</td> <td>Persyaratan Pelayanan</td> <td>3.32</td> <td>B</td> </tr> <tr> <td>U2</td> <td>Sistem, Mekanisme, dan</td> <td>3.49</td> <td>B</td> </tr> <tr> <td>U3</td> <td>Waktu Penyelesaian</td> <td>3.54</td> <td>A</td> </tr> <tr> <td>U4</td> <td>Biaya/Tarif</td> <td>3.58</td> <td>A</td> </tr> <tr> <td>U5</td> <td>Produk Spesifikasi Jenis</td> <td>3.58</td> <td>A</td> </tr> <tr> <td>U6</td> <td>Kompetensi Pelaksana</td> <td>3.61</td> <td>A</td> </tr> <tr> <td>U7</td> <td>Perilaku Pelaksana</td> <td>3.74</td> <td>A</td> </tr> <tr> <td>U8</td> <td>Sarana dan prasarana</td> <td>3.59</td> <td>A</td> </tr> <tr> <td>U9</td> <td>Penanganan Pengaduan</td> <td>3.59</td> <td>A</td> </tr> </tbody> </table>												No.	UNSUR PELAYANAN	RATA-RATA	MUTU	U1	Persyaratan Pelayanan	3.32	B	U2	Sistem, Mekanisme, dan	3.49	B	U3	Waktu Penyelesaian	3.54	A	U4	Biaya/Tarif	3.58	A	U5	Produk Spesifikasi Jenis	3.58	A	U6	Kompetensi Pelaksana	3.61	A	U7	Perilaku Pelaksana	3.74	A	U8	Sarana dan prasarana	3.59	A	U9	Penanganan Pengaduan	3.59	A
No.	UNSUR PELAYANAN	RATA-RATA	MUTU																																																
U1	Persyaratan Pelayanan	3.32	B																																																
U2	Sistem, Mekanisme, dan	3.49	B																																																
U3	Waktu Penyelesaian	3.54	A																																																
U4	Biaya/Tarif	3.58	A																																																
U5	Produk Spesifikasi Jenis	3.58	A																																																
U6	Kompetensi Pelaksana	3.61	A																																																
U7	Perilaku Pelaksana	3.74	A																																																
U8	Sarana dan prasarana	3.59	A																																																
U9	Penanganan Pengaduan	3.59	A																																																
SKM UNIT PELAYANAN : 88.14																																																			
<table border="1"> <thead> <tr> <th>Mutu Pelayanan :</th> <th>NI</th> <th>NIK</th> </tr> </thead> <tbody> <tr> <td>A (Sangat Baik)</td> <td>3,5324 - :</td> <td>88,31 - 100,00</td> </tr> <tr> <td>B (Baik)</td> <td>3,0644 - :</td> <td>76,61 - 88,30</td> </tr> <tr> <td>C (Kurang Baik)</td> <td>2,60 - 3 :</td> <td>65,00 - 76,60</td> </tr> <tr> <td>D (Tidak Baik)</td> <td>1,00 - 2 :</td> <td>25,00 - 64,99</td> </tr> </tbody> </table>												Mutu Pelayanan :	NI	NIK	A (Sangat Baik)	3,5324 - :	88,31 - 100,00	B (Baik)	3,0644 - :	76,61 - 88,30	C (Kurang Baik)	2,60 - 3 :	65,00 - 76,60	D (Tidak Baik)	1,00 - 2 :	25,00 - 64,99																									
Mutu Pelayanan :	NI	NIK																																																	
A (Sangat Baik)	3,5324 - :	88,31 - 100,00																																																	
B (Baik)	3,0644 - :	76,61 - 88,30																																																	
C (Kurang Baik)	2,60 - 3 :	65,00 - 76,60																																																	
D (Tidak Baik)	1,00 - 2 :	25,00 - 64,99																																																	
JUMLAH RESPONDEN 160																																																			
<table border="1"> <thead> <tr> <th>Mutu Pelayanan</th> </tr> </thead> <tbody> <tr> <td style="text-align: center;">B Baik</td> </tr> </tbody> </table>												Mutu Pelayanan	B Baik																																						
Mutu Pelayanan																																																			
B Baik																																																			

Gambar 10. Nilai Kepuasan Layanan BQMI

- g. Indeks Kepuasan Layanan BQMI mengukur *kualitas*, maka persentase peningkatan pengunjung BQMI mengukur *jangkauan (reach)* dan *dampak (impact)* keberadaan museum tersebut, beberapa pelatihan di antaranya

pelatihan kaligrafi diadakan BQMI untuk menarik minat pengunjung, pada tahun 2025 jumlah pengunjung BQMI mencapai 116.159 (pengunjung offline dan online).

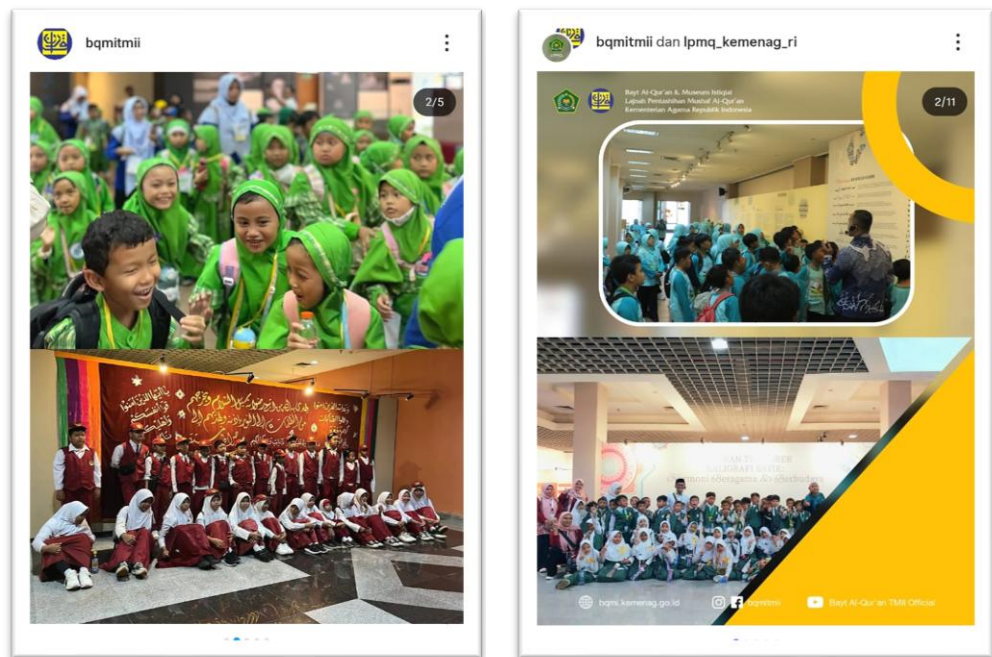

Gambar 11. Pengunjung BQMI

SK II. Meningkatnya peran dan layanan dukungan manajemen organisasi yang inovatif, transparan dan berintegritas BMBPSDM.

Tabel 9. Capaian Sasaran Kinerja Meningkatnya peran dan layanan dukungan manajemen organisasi yang inovatif, transparan dan berintegritas BMBPSDM (Area Dukungan Manajemen)

Sasaran kinerja	Indikator kinerja	Target	Realisasi	Capaian
Meningkatnya peran dan layanan dukungan manajemen organisasi yang inovatif, transparan dan berintegritas BMBPSDM	Nilai Kinerja Anggaran	90	90,15	100,17%
	Persentase laporan kinerja satuan kerja sesuai standar	75	94,84	120,00%
	Persentase Satuan Kerja yang memperoleh nilai pembangunan zona integritas minimal 75	100	119,87	119,87%
	Nilai Indikator Kinerja Pelaksanaan Anggaran (IKPA)	94,25	95,30	101,11%
	Persentase Laporan Keuangan semester I dan semester II yang sesuai standar dan tepat waktu	80,95	92,00	113,65%
	Persentase pemenuhan target dan realisasi PNPB dan BLU	70	71,36	101,94%

Tabel 9. Capaian Sasaran Kinerja Meningkatnya peran dan layanan dukungan manajemen organisasi yang inovatif, transparan dan berintegritas BMBPSDM (Area Dukungan Manajemen)

Sasaran kinerja	Indikator kinerja	Target	Realisasi	Capaian
	Persentase Satuan Kerja yang menyusun RKBMN sesuai standar dan tepat waktu	100	100	100,00%
	Indeks Profesionalisme ASN	77,1	82,07	106,45%
	Persentase satuan kerja yang memiliki rencana kebutuhan pegawai dan rencana pengadaan SDM Aparatur (ASN) sesuai kebutuhan	100	100	100,00%
	Persentase ASN yang memperoleh penghargaan pegawai teladan/Inspiratif	3	8	120,00%
	Persentase Digitalisasi Arsip dan mudah diakses	15	17	113,33%
	Persentase sarana dan prasarana perkantoran yang dikembangkan sesuai <i>roadmap</i>	65	78	120,00%
	Persentase peningkatan jumlah konten keagamaan dan pendidikan yang dipublikasi	5	6	120,00%
	Persentase koleksi digital perpustakaan yang dapat diakses secara <i>online</i>	15	18	120,00%
	Nilai Akreditasi Perpustakaan	C	A	120,00%

“Secara keseluruhan capaian kinerja area dukungan manajemen adalah 111,77% berada pada area sangat baik”

- a. Nilai kinerja anggaran Lajnah Pentashihan Mushaf Al-Quran adalah indikator yang sangat penting, NKA tidak hanya bicara tentang berapa banyak uang yang dihabiskan, tetapi tentang efektivitas, efisiensi, dan kepatuhan dalam menggunakan dana negara. Tahun 2025 NKA LPMQ mencapai 90,15, mengalami kenaikan dari NKA 2024 yang hanya mencapai 85,07. NKA merupakan rerata dari nilai kinerja perencanaan anggaran dan nilai kinerja pelaksanaan anggaran.

No.	Kode Satuan Kerja	Satuan Kerja	NK Perencanaan Anggaran	NK Pelaksanaan Anggaran	Nilai Kinerja Anggaran
1	001.11.00000	LAJNAH PENTASHIHAN MUSHAF AL-QUR'AN (LPMQ) JAKARTA	85,00	95,30	90,15

Gambar 12. Nilai Kinerja Anggaran 2025 LPMQ

No.	Kode Satuan Kerja	Satuan Kerja	NK Perencanaan Anggaran	NK Pelaksanaan Anggaran	Nilai Kinerja Anggaran
1	00013	LAJNAH PENTASHIHAN MUSHAF AL-QUR'AN (LPMQ) JAKARTA	75,00	95,13	85,07

Gambar 13. Nilai Kinerja Anggaran 2024 LPMQ

- b. Nilai laporan kinerja Lajnah Pentashihan Mushaf Al-Qur'an mencapai 94,84 dan termasuk kategori "sangat baik". Laporan kinerja dinilai oleh tim Badan Moderasi Beragama & Peningkatan Sumber Daya Manusia.

https://drive.google.com/drive/u/0/folders/1M4_Xg43IFIH5Q-HB_XCCazhACkqO8b09

- c. Target Nilai Pembangunan zona integritas sebesar 75, hasil Tim Penilai Internal (TPI) untuk LPMQ sebesar 89,90 sehingga capaian kinerja indikator ini mencapai 119,87%, saat ini LPMQ telah maju sampai penilaian dari Tim Penilai Nasional (MenPAN RB) dan sedang menunggu hasil penilaian.

<https://lajnah.kemenag.go.id/>

HASIL EVALUASI LKE SATKER MS TAHAP II, Tahap III dan MS TAHAP III/PLENO DIAJUKAN KE TPN				
NO	Unit/Satuan Kerja	Total Pengungkit	Total Hasil	Total Nilai ZI
1	Lajnah Pentashihan Mushaf Al-Qur'an	51,79	38,12	89,90
2	Fakultas Sains dan Teknologi UIN Sunan Gunung Djati Bandung	46,04	38,01	84,04
3	Balai Pendidikan dan Pelatihan Denpasar	50,04	39,69	89,74
4	Kantor Kementerian Agama Kabupaten Buleleng	48,59	38,64	87,23
5	Kantor Kementerian Agama Kabupaten Jember	47,15	38,12	85,27
6	Kantor Kementerian Agama Kabupaten Jembrana	44,50	38,36	82,85
7	Kantor Kementerian Agama Kabupaten Kepahiang	43,01	38,6	81,61
8	Kantor Kementerian Agama Kabupaten Klungkung	54,17	36,32	90,49
9	Kantor Kementerian Agama Kabupaten Madiun	47,30	38,75	86,05
10	Kantor Kementerian Agama Kabupaten Pati	53,09	37,55	90,64
11	Kantor Kementerian Agama Kabupaten Purbalingga	51,05	39,83	90,87
12	Kantor Kementerian Agama Kabupaten Purworejo	42,75	37,33	80,08
13	Kantor Kementerian Agama Kota Batu	54,79	38,12	92,90
14	Kantor Kementerian Agama Kota Bukittinggi	43,44	39,56	83,01

Gambar 14. Hasil Penilaian ZI dari TPI



Gambar 15. Penilaian ZI oleh TPN

- d. Nilai indikator kinerja pelaksanaan anggaran adalah instrumen pengukuran kualitas kinerja pelaksanaan anggaran belanja Kementerian Negara/Lembaga. IKPA bukan sekadar angka administratif, melainkan cerminan seberapa efektif dan efisien, suatu satker dalam mengelola anggaran. Nilai IKPA Lajnah Pentashihan Mushaf Al-Qur'an tahun 2025 mencapai 95,30 dengan capaian kinerja 101,11%.

NO	KODE AYPN	KODE BA	KODE LAYANAN	URAIAN LAYANAN	KETERANGAN	KUALITAS PERENCANAAN ANGGARAN			KUALITAS PELAKSANAAN ANGGARAN			KUALITAS HASIL PELAKSANAAN ANGGARAN		NILAI TOTAL	KONVERSI BOBOT	DISPENSASI UPM (PENGUANG)	NILAI AKHIR (NILAI TOTAL/KONVERSI BOBOT)
						REVISI DIPA	DEKADAH HALAMAN 10 DIPA	PENYERAPAN ANGGARAN	BELANJA KONTRAKTUAL	PENYELESAIAN TAGIHAN	PENCICILAN LIP DAN TOP	CAPAIAN OUTPUT	CAPAIAN OUTPUT				
1	133	025	88020	LAJNAN PENTASHIHAN MUSHAF AL-QUR'AN (LPMQ)JAKARTA	Nilai	100,00	76,23	97,38	100,00	100,00	93,84	100,00	95,30	100%	0,00	95,30	
					Bobot	10	15	20	10	10	25						
					Nilai Akhir	10,00	11,44	19,48	10,00	10,00	9,38	25,00					
					Nilai Akhir	88,13			97,81			100,00					

Gambar 16. Nilai IKPA LPMQ

- e. Persentase satuan kinerja yang menyusun laporan keuangan semester I dan semester II yang sesuai standar dan tepat waktu. Laporan keuangan Lajnah Pentashihan Mushaf Al-Qur'an telah dinilai oleh tim Badan Moderasi Beragama & Peningkatan Sumber Daya Manusia dan mendapatkan nilai 92 dengan capaian kinerja 113,65%.
- f. Pada tahun 2025 realisasi PNBPN telah mencapai 71,36% atau sebesar Rp.831.325.000,- dari target PNBPN 2025 sebesar Rp1.164.900.000,- dengan rincian seperti pada Tabel 10. Perbandingan realisasi PNBPN 7 tahun terakhir disajikan pada Gambar 17, terlihat bahwa capaian PNBPN tahun ini mengalami penurunan dibandingkan tahun sebelumnya, khususnya pada jenis layanan tiket masuk BQMI, salah satu penyebabnya adalah penurunan kunjungan dari rombongan sekolah dikarenakan kebijakan pembatasan studi tur dari pemerintah daerah. Kedepannya Lajnah Pentashihan Mushaf Al-Qur'an akan mengadakan program-program yang bisa meningkatkan minat pengunjung.

Tabel 10. Pendapatan Negara Bukan Pajak LPMQ Tahun 2025

No	Jenis Layanan	Pendapatan (Rp.)
1	Pentashihan	540.500.000
2	Tiket masuk BQMI	213.575.000
3	Pelatihan & Bimbingan Ilmu Al-Qur'an	10.050.000
4	Jasa Pemanduan	20.850.000
5	Sewa Ruangan	46.350.000
Total		831.325.000

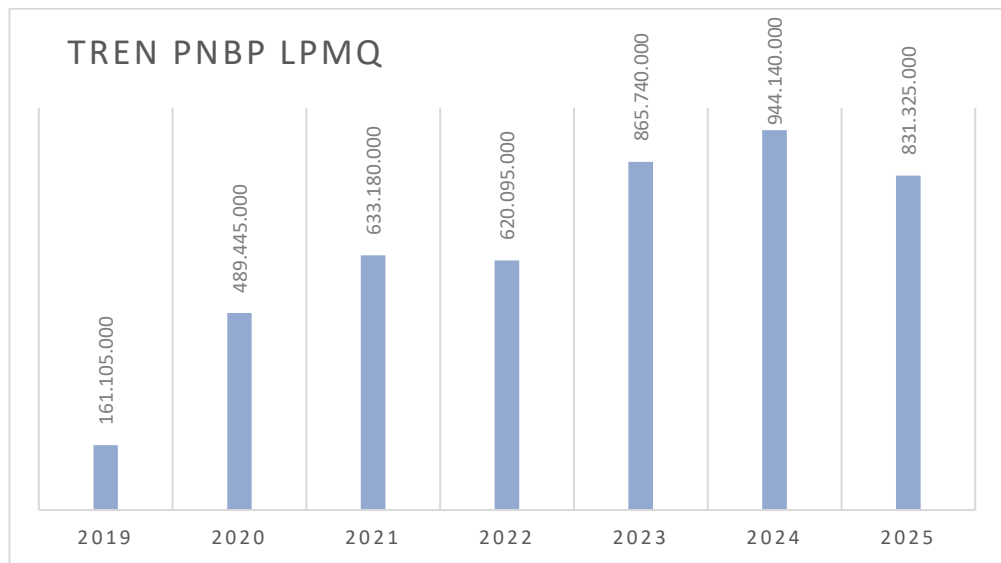

Gambar 17. Grafik Pendapatan Negara Bukan Pajak LPMQ Tahun 2019-2025

- g. Empat dokumen utama (surat pengantar RKBMN, SPTJM, data existing BMN, dan data ADK RKBMN) dan dua dokumen pendukung terkait Rencana Kebutuhan Barang Milik Negara telah disusun sehingga indikator kinerja Persentase satuan kerja yang menyusun RKBMN sesuai standar dan tepat waktu sudah tercapai.
- h. Penilaian Indeks Profesionalisme ASN pada tahun tahun 2025 telah dilakukan oleh tim kepegawaian LPMQ berbasis data dari SIASN BKN, nilai yang dicapai sebesar 82,07.
- i. Lajnah Pentashihan Mushaf Al-Qur'an telah memiliki dokumen terkait kebutuhan pegawai, di antaranya dokumen formasi kebutuhan pegawai, dokumen analisis beban kerja, dokumen sebaran jabatan fungsional internal sesuai kebutuhan, dokumen penempatan pegawai hasil rekrutmen, dan dokumen *training need analysis* untuk pengembangan kompetensi pegawai.
- j. Tahun 2025 LPMQ memberi penghargaan kepada delapan pegawai teladan/inspirasi, dengan kategori: Pegawai terdisiplin, Pemandu Layanan Museum Terbaik, Petugas Layanan Informasi Terbaik, Petugas Layanan Pentashih Terbaik, Petugas Keamanan Terbaik, Pegawai Pengabdian Terlama, Pembuat Konten terkreatif, dan Inovasi Kajian Terbaik, dengan adanya

penghargaan tersebut diharapkan dapat terbentuk lingkungan kerja yang lebih produktif, efektif, dan penuh motivasi.

- k. Persentase digitalisasi arsip dan mudah diakses, indikator ini telah mencapai kinerja sebesar 113,33%. Proses surat menyurat, dokumen keuangan, data kepegawaian, dan pengadaan sudah menggunakan platform digital, yaitu srikandi, sakti, e-katalog, dan Simpeg.
- l. Pada tahun 2025 Lajnah Pentashihan Mushaf Al-Qur'an telah meningkatkan sarana dan prasarana pada Bayt Al-Qur'an dan Museum Istiqlal sesuai *roadmap* yang telah ada, diantara sarana yang ditingkatkan adalah ruang edukasi, ruang audio visual, serta pengadaan alat penunjang pelayanan bagi pengunjung disabilitas. Rencana pembelian sarana sebanyak dua puluh empat (24) unit dan tercapai pembelian seratus dua (102) unit, sehingga capaian kinerja indikator ini 120%. Peningkatan pembelian sarana perkantoran dikarenakan LPMQ telah menerima tambahan CPNS sebanyak 108 pegawai yang seharusnya mulai aktif bekerja di tahun 2026.
- m. Konten yang dibuat LPMQ secara keseluruhan bermuatan edukasi keagamaan khususnya terkait Al-Qur'an, dan seluruh konten tersebut sudah dipublikasikan melalui media sosial yang dimiliki LPMQ. Pada tahun 2024 terdapat 20 konten terkait edukasi Al-Qur'an yang diunggah di channel YouTube LPMQ, target konten keagamaan yang dipublikasikan ditahun 2025 sebanyak 21 konten dan telah tercapai 29 konten, sehingga capaian kinerja sebanyak 120%.

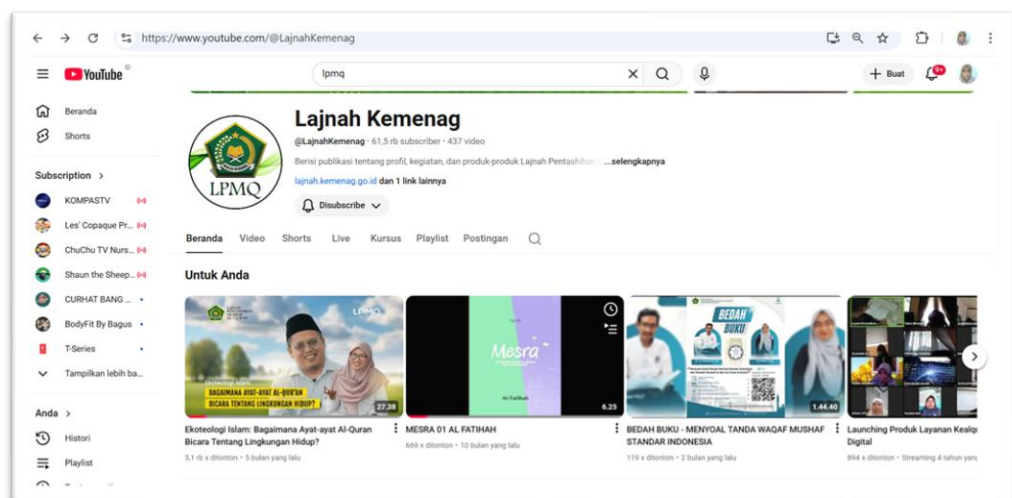

Gambar 18. YouTube LPMQ

- n. Persentase koleksi digital perpustakaan yang dapat diakses secara online, koleksi digital perpustakaan. Target indikator ini sebanyak 15% dari 79 produk hasil kajian LPMQ yang telah didigitalisasikan, pada tahun terdapat 18 produk yang dapat diakses secara online, sehingga capaian kinerja indikator 120%.

<https://pustakalajnah.lpmqkemenag.id/>

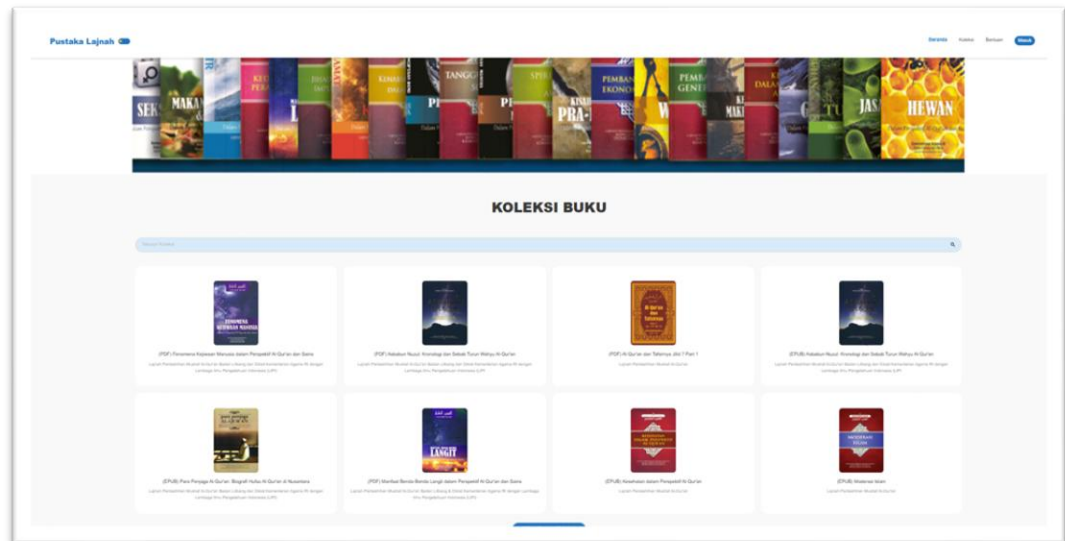

Gambar 19. Pustaka Lajnah

- m. Nilai akreditasi perpustakaan pada tahun telah mendapatkan nilai “A”, penilaian dilakukan oleh tim asesor Perpustakaan Nasional.

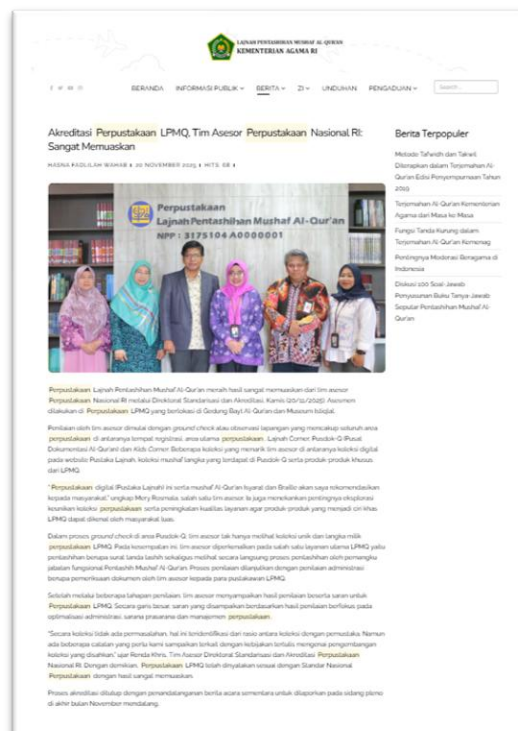

Gambar 20. Penilaian Perpustakaan



Gambar 21. Piagam Penghargaan Akreditasi Perpustakaan

B. Capaian Kinerja Anggaran Tahun 2025

Anggaran akhir Lajnah Pentashihan Mushaf Al-Qur'an tahun 2025 adalah sebesar Rp27.955.580.000,- (*Dua puluh tujuh miliar sembilan ratus lima puluh lima juta lima ratus delapan puluh ribu rupiah*), realisasi anggaran sampai dengan 31 Desember 2025 sebesar Rp27.361.227.884,- (*Dua puluh tujuh miliar tiga ratus enam puluh satu juta dua ratus dua puluh tujuh ribu delapan ratus delapan puluh empat rupiah*) atau **97,87% (sangat baik)**, akan tetapi realisasi tersebut mengalami penurunan dari realisasi tahun 2024 yang mencapai Rp28.888.321.097,- (*Dua puluh delapan miliar delapan ratus delapan puluh delapan juta tiga ratus dua puluh satu ribu 38embilan puluh tujuh rupiah*) atau **98,89%** dari total anggaran tahun 2024 Rp29.160.852.000,- (*Dua puluh 38embilan miliar seratus enam puluh juta delapan ratus lima puluh dua ribu rupiah*). Penurunan realisasi ini disebabkan oleh anggaran PNPB yang mengalami blokir sampai akhir tahun anggaran, sehingga realisasi tidak bisa maksimal.

Berikut secara rinci realisasi anggaran Lajnah Pentashihan Mushaf Al-Qur'an berdasarkan fungsi, jenis belanja, dan kegiatan:

1. Realisasi Anggaran Berdasarkan Fungsi

Berdasarkan fungsi anggaran Lajnah Pentashihan Mushaf Al-Qur'an hanya terdiri dari fungsi agama. Berdasarkan fungsi penyerapan anggaran

Lajnah Pentashihan Mushaf Al-Qur'an sebesar Rp27.361.227.884,- (*Dua puluh tujuh miliar tiga ratus enam puluh satu juta dua ratus dua puluh tujuh ribu delapan ratus delapan puluh empat rupiah*) atau **97,87%** dari total anggaran tahun 2025 tahun sebesar Rp27.955.580.000,- (*Dua puluh tujuh miliar tiga ratus lima puluh lima juta lima ratus delapan puluh ribu rupiah*).

2. Realisasi Anggaran Berdasarkan Jenis Belanja

Berdasarkan jenis belanja, realisasi anggaran terbesar terjadi pada belanja pegawai yaitu mencapai 100%, berturut-turut kemudian belanja barang 95,33%, dan belanja modal 89,65%. Secara rinci Realisasi Anggaran Lajnah Pentashihan Mushaf Al-Qur'an tahun anggaran 2025 berdasarkan jenis belanja dapat dilihat pada tabel berikut:

Tabel 11. Realisasi Anggaran Lajnah Pentashihan Mushaf Al-Qur'an Tahun Anggaran 2025 Berdasarkan Jenis Belanja

No	Jenis Belanja	Alokasi	Realisasi	Persentase
1	Belanja Pegawai	16.596.153.000	16.596.138.419	100,00
2	Belanja Barang	10.214.571.000	9.762.885.190	95,33
3	Belanja Modal	1.117.856.000	1.002.204.275	89,65
Jumlah		27.955.580.000	27.361.227.884	97,87

3. Realisasi Anggaran Berdasarkan Kegiatan

Berdasarkan kegiatan realisasi anggaran terbesar terjadi pada kegiatan dukungan manajemen dan pelaksanaan tugas teknis lainnya Badan Litbang dan Diklat (2156) yang mencapai 100%, berturut-turut kemudian kegiatan Pembinaan Administrasi dan Tugas Teknis Lainnya Lajnah Pentashihan Mushaf Al-Qur'an (2109) 99,99%, dan Pembinaan Administrasi dan Tugas Teknis Lainnya Lajnah Pentashihan Mushaf Al-Qur'an (7892) 69,08%. Secara rinci realisasi anggaran Lajnah Pentashihan Mushaf Al-Qur'an tahun anggaran 2025 berdasarkan kegiatan dapat dilihat pada tabel berikut:

Tabel 12. Realisasi Anggaran Lajnah Pentashihan Mushaf Al-Qur'an Tahun Anggaran 2025 Berdasarkan Jenis Kegiatan

No	Jenis kegiatan	Alokasi	Realisasi	Persentase
1	2109 Pembinaan Administrasi dan Tugas Teknis Lainnya Lajnah Pentashihan Mushaf Al-Qur'an	3.072.175.000	3.071.974.015	99,99

2	2156 Dukungan Manajemen dan Pelaksanaan Tugas Teknis Lainnya Badan Litbang dan Diklat	22.962.370.000	22.962.370.000	100,00
3	7892 Pembinaan Administrasi dan Tugas Teknis Lainnya Lajnah Pentashihan Mushaf Al-Qur'an	1.921.035.000	1.327.122.497	69,08
Jumlah		27.955.580.000	27.361.227.884	97,87

Selain realisasi anggaran yang sangat baik, untuk mengukur akuntabilitas kinerja anggaran, Kementerian Keuangan telah merumuskan Nilai Kinerja Anggaran yang terdiri dari Nilai Kinerja Perencanaan Anggaran dan Nilai Kinerja Pelaksanaan Anggaran (IKPA). Hasil pengukuran tahun 2025 Lajnah Pentashihan Mushaf Al-Qur'an memperoleh nilai 90,15 (Sangat Baik), terdiri dari Nilai Kinerja Perencanaan Anggaran sebesar 85 dan Nilai Kinerja Pelaksanaan Anggaran / IKPA sebesar 95,30. Nilai ini diperoleh melalui aplikasi SMART DJA Kemenkeu pada *link website* <https://monev.kemenkeu.go.id>.

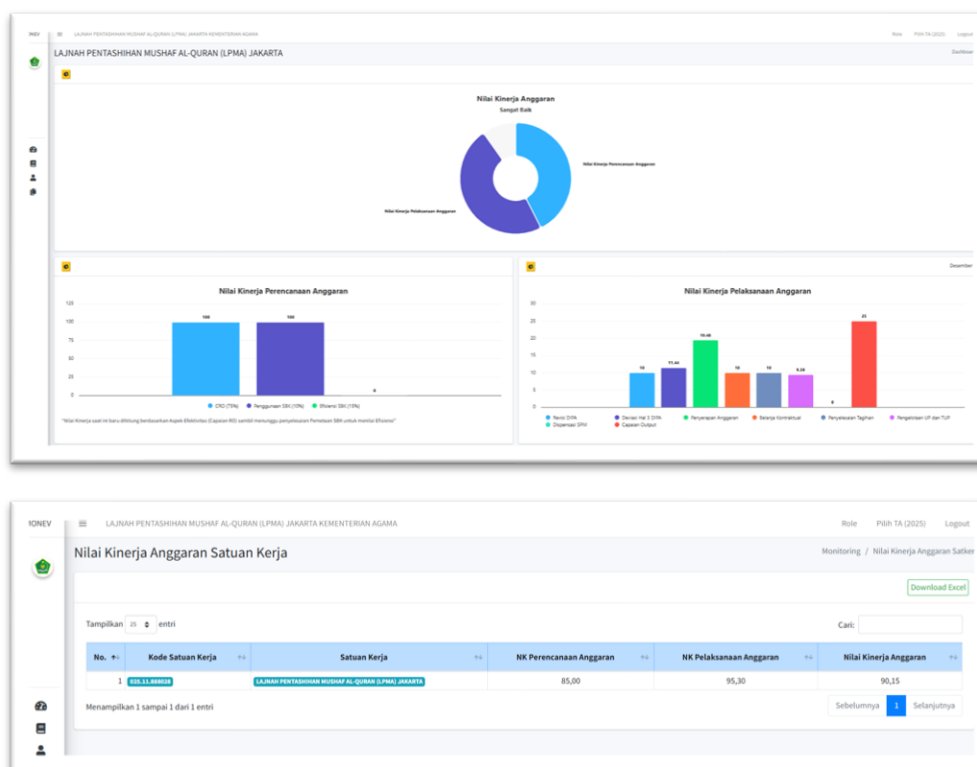

Gambar 22. Nilai Kinerja Anggaran

C. Capaian Kinerja Lainnya Tahun 2025

Capaian kinerja lain yang telah dicapai Lajnah Pentashihan Mushaf Al-Qur'an, sebagai berikut:

1. Bayt Al-Qur'an dan Museum Istiqlal meraih predikat "Museum Bersahabat"

<https://sekarangaja.com/bqmi-kemenag-raih-penghargaan-museum-bersahabat-di-indonesia-museum-award-2025/>



2. Kepala Lajnah Pentashihan Mushaf Al-Qur'an menjadi ketua Asosiasi Museum Indonesia Kawasan TMII



BAB IV PENUTUP

A. Kesimpulan

Berdasarkan pengukuran kinerja terhadap 2 sasaran strategis dan 22 indikator kinerja, dapat disimpulkan bahwa:

1. Efektivitas organisasi: Lajnah Pentashihan Mushaf Al-Qur'an berhasil mempertahankan performa kinerja dengan capaian rata-rata sebesar 112,81% (sangat baik), meningkat tipis dari tahun 2024 (112,79%).
2. Layanan pentashihan: Indeks Kepuasan Layanan Pentashihan melampaui target dengan nilai 92,61. Hal ini didukung oleh tingkat kepatuhan penerbit sebesar 94,54 yang menunjukkan pengakuan stake holder yang tinggi terhadap standar layanan pentashihan .
3. Transformasi digital: Terjadi lonjakan signifikan pada pemanfaatan literasi Al-Qur'an digital (capaian 120%), menandakan bahwa strategi digitalisasi produk LPMQ sangat relevan dengan kebutuhan masyarakat saat ini.
4. Efisiensi anggaran: Realisasi anggaran mencapai 97,87%, meskipun sangat tinggi, penyerapan ini belum maksimal karena adanya kendala blokir anggaran PNBPN sebesar Rp593.408.000 hingga akhir tahun anggaran.

B. Saran

Untuk mengatasi hambatan yang ditemukan selama tahun 2025, disarankan beberapa langkah berikut:

1. Optimalisasi durasi layanan: Melakukan review terhadap alur layanan pada unsur "Waktu Penyelesaian Layanan" yang saat ini masih mendapat nilai "B", agar dapat ditingkatkan menjadi "A" melalui penyederhanaan SOP.
2. Peningkatan standar museum: Melakukan peninjauan kembali atas persyaratan kunjungan/layanan di BQMI agar lebih fleksibel dan mudah diakses oleh berbagai segmen pengunjung dan meningkatkan
3. Mitigasi anggaran: Melakukan koordinasi lebih intensif dengan Eselon I dan DJPB Kementerian Keuangan sejak awal tahun untuk memastikan pembukaan blokir anggaran (terutama PNBPN) agar tidak membebani realisasi di akhir tahun.
4. Optimalisasi peran agen perubahan: Memaksimalkan peran agen perubahan dalam pembangunan Zona Integritas (ZI) untuk memastikan

budaya kerja berorientasi hasil benar-benar terinternalisasi di seluruh level pegawai..

C. REKOMENDASI STRATEGIS

Sebagai upaya keberlanjutan dan pengembangan di tahun 2026, direkomendasikan untuk:

1. Implementasi teknologi AI: Menerapkan penggunaan *Artificial Intelligence* (AI) dalam sistem pentashihan digital untuk meningkatkan akurasi dan kecepatan deteksi kesalahan pada naskah Al-Qur'an.
2. Penguatan rencana kontinjensi: Satker harus memiliki "*Plan B*" atau rencana cadangan pendanaan yang jelas jika terjadi kendala administratif anggaran, guna memastikan layanan publik tidak terganggu.
3. Pengembangan inklusivitas: Meningkatkan promosi dan aksesibilitas produk literasi khusus, seperti Al-Qur'an Isyarat dan Braille, untuk memperluas jangkauan layanan kepada penyandang disabilitas (PDB).
4. Peningkatan kompetensi SDM: Menyelenggarakan diklat teknis berkelanjutan bagi para pegawai untuk meningkatkan kinerja.

Lampiran

1. Perjanjian Kinerja LPMQ



PERJANJIAN KINERJA TAHUN 2025

Dalam rangka mewujudkan manajemen pemerintahan yang efektif, transparan, dan akuntabel, serta berorientasi pada hasil, Kami yang bertanda tangan di bawah ini:

Nama : Abdul Aziz Sidqi
 Jabatan : Kepala Lajnah Pentashihan Mushaf Al-Qur'an Badan Moderasi Beragama dan Pengembangan Sumber Daya Manusia

Selanjutnya disebut pihak pertama

Nama : Muhammad Ali Ramdhani
 Jabatan : Kepala Badan Moderasi Beragama dan Pengembangan Sumber Daya Manusia

Selaku atasan langsung pihak pertama, selanjutnya disebut pihak kedua

Pihak pertama berjanji akan mewujudkan target kinerja yang seharusnya sesuai lampiran perjanjian ini, dalam rangka mencapai target kinerja jangka menengah seperti yang telah ditetapkan dalam dokumen perencanaan.

Keberhasilan dan kegagalan pencapaian target kinerja tersebut menjadi tanggung jawab Kami.

Pihak kedua akan melakukan supervisi yang diperlukan serta akan melakukan evaluasi terhadap capaian kinerja dari perjanjian ini dan mengambil tindakan yang diperlukan dalam rangka pemberian penghargaan dan sanksi.

Jakarta, 30 September 2025
 Pihak Pertama,

 Abdul Aziz Sidqi

Jakarta, 30 September 2025
 Pihak Pertama,

 Muhammad Ali Ramdhani

No.	Sasaran Kinerja	Indikator Kinerja	Target
		Persentase koleksi digital perpustakaan yang dapat diakses secara online	15,00
		Nilai Akreditasi Perpustakaan	C

PERJANJIAN KINERJA TAHUN 2025 LAJNAH PENTASHIHAN MUSHAF AL-QUR'AN

No.	Sasaran Kinerja	Indikator Kinerja	Target
1	Meningkatnya kualitas layanan pentashihan, pengkajian dan edukasi al-Qur'an	Nilai layanan Pentashihan Al-Qur'an	86,00
		Tingkat kepatuhan penerbit pada regulasi penerbitan Al-Qur'an	82,20
		Persentase Peningkatan Surat Tanda Tashih/Edar Mushaf Al-Qur'an	80,00
		Persentase Peningkatan Masyarakat yang memanfaatkan literasi Al-Qur'an digital	87,43
		Nilai Kualitas Pengembangan dan Pengkajian Al-Qur'an	77,00
		Nilai layanan Museum Bayt Al-Qur'an	86,00
2	Meningkatnya peran dan layanan dukungan manajemen organisasi yang inovatif, transparan dan berintegritas BMBPSPDM	Persentase Peningkatan Pengunjung Bayt Al-Qur'an dan Museum Istiqlal	90,00
		Nilai Kinerja Anggaran	90,00
		Persentase laporan kinerja satuan kerja sesuai standar	75,00
		Persentase Satuan Kerja yang memperoleh nilai pembangunan zona integritas minimal 75	100,00
		Nilai Indikator Kinerja Pelaksanaan Anggaran	94,25
		Persentase Laporan Keuangan semester I dan semester II yang sesuai standar dan tepat waktu	80,95
		Persentase pemenuhan target dan realisasi PNEIP dan BLU	70,00
		Persentase Satuan Kerja yang menyusun RKBMN sesuai standar dan tepat waktu	100,00
		Indeks Profesionalisme ASN	77,10
		Persentase satuan kerja yang memiliki rencana kebutuhan pegawai dan rencana pengadaan SDM Aparatur (ASN) sesuai kebutuhan	100,00
		Persentase ASN yang memperoleh penghargaan pegawai teladan/inspirasi	3,00
		Persentase Digitalisasi Asip dan mudah di akses	15,00
		Persentase sarana dan prasarana perkantoran yang dikembangkan sesuai roadmap	65,00
		Persentase peningkatan jumlah konten keagamaan dan pendidikan yang dipublikasi	5,00

Program dan Anggaran	Anggaran
Program Kerukunan Umat dan Layanan Kehidupan Beragama	Rp. 8.604.972.000
1 Pembinaan Administrasi dan Tugas Teknis Lainnya Lajnah Pentashihan Mushaf Al-Qur'an	Rp. 8.604.972.000
Program Dukungan Manajemen	Rp. 19.935.688.000
1 Pembinaan Administrasi dan Tugas Teknis Lainnya Lajnah Pentashihan Mushaf Al-Qur'an	Rp. 3.073.062.000
2 Dukungan Manajemen dan Pelaksanaan Tugas Teknis Lainnya Badan Moderasi Beragama dan Pengembangan Sumber Daya Manusia	Rp. 16.862.626.000
Jumlah Seluruh	Rp. 28.540.660.000

Jakarta, 30 September 2025
 Kepala BMBPSPDM,

 Muhammad Ali Ramdhani

Jakarta, 30 September 2025
 Kepala Lajnah Pentashihan Mushaf Al-Qur'an,

 Abdul Aziz Sidqi

2. Dokumentasi dan Berita Kegiatan

<https://lajnah.kemenag.go.id/>

Binaan Pegawai: Kepala LPMQ Optimis Hasilkan Kinerja Lebih Baik di Tahun 2025

BAGUS PURNOMO | 16 JANUARY 2025 | HITS: 262 |



Jakarta Timur – Pegawai Lajnah Pentashihan Mushaf Al-Qur'an (LPMQ) mengikuti kegiatan pembinaan pegawai pada Rabu, 15 Januari 2025. Kegiatan yang diadakan di Jakarta Timur ini bertujuan untuk menetapkan langkah dan niat dalam bekerja lebih baik di tahun 2025.

Kepala LPMQ, Abdul Aziz Sidqi, mengawali acara dengan menyampaikan apresiasi kepada seluruh pegawai atas pencapaian yang diraih sepanjang tahun 2024. Dalam arahnya, ia mengungkapkan rasa terima kasih kepada seluruh pegawai yang telah bekerja keras mencapai target Perkin yang telah ditetapkan.

"Kita telah melihat video kilas balik tahun 2024. Hampir semua kegiatan sudah mencapai target sesuai perkin. Saya ucapkan terima kasih atas kinerja seluruh pegawai, meski ada beberapa hal yang harus dievaluasi," kata Abdul Aziz dengan penuh penghargaan.

Menurut Aziz, ada satu hal yang menjadi fokus evaluasi tahun baru, yaitu belum berhasilnya LPMQ meraih predikat Wilayah Bebas Korupsi (WBK) dalam penilaian Reformasi Birokrasi dan Zona Integritas (RBI-ZI).

Berita Terpopuler

- Metode Tafwidh dan Takwil, Ditengahkan dalam Terjemahan Al-Qur'an Edisi Penyempurnaan Tahun 2019
- Terjemahan Al-Qur'an Kementerian Agama dari Masa ke Masa
- Fungsi Tanda Kurung dalam Terjemahan Al-Qur'an Kemenag
- Pentingnya Moderasi Beragama di Indonesia
- Diskusi 100 Soal-Jawab Penyusunan Buku Tanya-Jawab Seputar Pentashihan Mushaf Al-Qur'an

LPMQ dan Baitulmaal Muamalat Jain Kerja Sama Pengembangan Mushaf Al-Qur'an Isyarat

BAGUS PURNOMO | 08 JANUARY 2025 | HITS: 290 |



Dalam upaya memperluas manfaat dan aksesibilitas Al-Qur'an bagi penyandang disabilitas, Kepala Lajnah Pentashihan Mushaf Al-Qur'an (LPMQ) Abdul Aziz Sidqi menandatangani Nota Kesepahaman atau memorandum of understanding (MoU) dengan Direktur Wakaf Baitulmaal Muamalat, Galesih Pujonegoro. Kesepakatan ini meliputi pelatihan dan pengembangan Mushaf Al-Qur'an Isyarat yang dirancang khusus untuk sahabat Tuli.

Dalam dokumen MoU bernomor B-15/LPMQ.01/NS/HM.02/01/2025, kerja sama ini bertujuan untuk edukasi dan literasi program benaras bula huruf Al-Qur'an bagi sahabat Tuli dan penyuluran wakaf mushaf Al-Qur'an isyarat.

Aziz menegaskan bahwa kolaborasi ini merupakan bagian dari komitmen LPMQ dalam memajukan kebermanfaat Al-Qur'an isyarat. Selain itu, berkolaborasi dengan banyak pihak juga akan memudahkan sahabat Tuli dalam mengakses Al-Qur'an isyarat. Karenanya, Aziz berpesan agar program ini berjalan dengan baik, semua pihak yang terlibat harus meluruskan niat.

"Semua pihak yang terlibat dalam kerja sama ini harus meluruskan niat demi khidmatul Qur'an dan membantu saudara-saudara tuli agar lebih mudah mengakses Al-Qur'an isyarat," ujar Aziz, Rabu (08/01/2025) di Jakarta Timur.

Sebagai bagian dari kerja sama, LPMQ akan memberikan naskah master Mushaf Al-Qur'an isyarat kepada Baitulmaal Muamalat untuk proses pencetakan. Namun, Abdul Aziz berpesan sebelum dicetak, mushaf tersebut harus dilazhhi terlebih dahulu oleh LPMQ guna memastikan tidak adanya kesalahan.

"Pemeriksaan naskah adalah bagian penting dari proses ini untuk menjaga kesempurnaan isi Al-Qur'an isyarat," Lambahnya.

Sebagai mitra strategis, Baitulmaal Muamalat berkewajiban untuk menyalurkan Mushaf Al-Qur'an isyarat kepada penerima manfaat. Selain itu, untuk menambahi kebermanfaatian harus dilanjutkan dengan program edukasi dan pelatihan untuk sahabat Tuli, para pengajar di Lembaga Komunitas Tuli, pengajar di Sekolah Luar Biasa (SLB),

Berita Terpopuler

- Metode Tafwidh dan Takwil, Ditengahkan dalam Terjemahan Al-Qur'an Edisi Penyempurnaan Tahun 2019
- Terjemahan Al-Qur'an Kementerian Agama dari Masa ke Masa
- Fungsi Tanda Kurung dalam Terjemahan Al-Qur'an Kemenag
- Pentingnya Moderasi Beragama di Indonesia
- Diskusi 100 Soal-Jawab Penyusunan Buku Tanya-Jawab Seputar Pentashihan Mushaf Al-Qur'an

Kepala LPMQ Apresiasi Program Unggulan ESQ Kemanusiaan

IDA ZULKHA • 08 JANUARY 2025 • HITS: 204



Kepala Lajnah Pentashihan Mushaf Al-Qur'an (LPMQ), H. Abdul Aziz Sidik, M.Ag didampingi Kepala Sub Bagian Tata Usaha LPMQ, H. Muhammad Musadad, M.Ag menerima kunjungan Direktur ESQ Kemanusiaan H. Lia Irawan dan tim ESQ Kemanusiaan, Selasa 7 Januari 2025 di ruang meeting lantai 3 Gedung Bayt Al-Qur'an dan Musium Ibtidaj TMI Jakarta. Pada kesempatan tersebut Direktur ESQ Kemanusiaan menyampaikan maksud kedatangannya, yakni menjalin kolaborasi bersama LPMQ dengan memperpanjang MUI, dan menyampaikan laporan program kegiatan ESQ Kemanusiaan tahun 2024 terkait dengan mushaf Al-Qur'an Iyyat.

Lia Irawan menyampaikan laporan bahwa pada tahun 2024 ESQ Kemanusiaan telah melaksanakan pelatihan sebanyak 12 kali dengan total peserta sebanyak 483 orang yang terdiri dari guru SLB dan Komunitas Tuli dengan hasil implementasi sekitar 2.455 siswa Tuli, wali siswa Tuli, guru, dan teman Tuli. Selain mengadakan pelatihan untuk mengklarifikasi calon pengajar Al-Qur'an Iyyat, ESQ Kemanusiaan juga telah menyebarkan mushaf Juz Amma Iyyat kepada 15.000 penerima manfaat di berbagai wilayah Republik Indonesia. Dengan rincian: Jakarta 1.058 mushaf, Banten 1.496 mushaf, Jawa Barat 4.825 mushaf, Jawa Tengah 1.054 mushaf, DI Yogyakarta 772 mushaf, Jawa Timur 2.354 mushaf, Aceh 294 mushaf, Sumatera Utara 198 mushaf, Sumatera Selatan 250 mushaf, Kepulauan Riau 1.050 mushaf, Kalimantan Utara 150 mushaf, Kalimantan Timur 832 mushaf, Jambi 50 mushaf, Kalimantan Selatan 79 mushaf, Sulawesi Selatan 270 mushaf, Nusa Tenggara Barat 700 mushaf, Nusa Tenggara Timur 35 mushaf, Maluku Utara 30 mushaf, Bali 30 mushaf, dan Papua 88 mushaf.

Usai menyampaikan laporan kegiatan tahun 2024, Lia Irawan memaparkan rencana program tahun 2025 dan menyampaikan saran masukan. Berdasarkan pengalaman pelatihan di lapangan, ESQ memberikan masukan agar LPMQ segera menyusun silabus dan kurikulum serta modul pembelajaran agar mentor pelatihan memiliki panduan dalam setiap pelatihan. "Kami sangat membutuhkan silabus, kurikulum, dan modul pada saat pelatihan agar setiap lokasi pelatihan materi yang disampaikan sama," ungkap Lia Irawan.

Selanjutnya menyimak laporan tim ESQ, Kepala LPMQ menyampaikan ucapan terima kasih dan apresiasi atas upaya ESQ Kemanusiaan yang ikut serta memfasilitasi mushaf Al-Qur'an Iyyat dan mensukseskan program LPMQ.

"Kami atas nama pimpinan LPMQ sangat mengapresiasi tim ESQ Kemanusiaan yang telah ikut aktif mensukseskan program LPMQ dalam memenuhi hak keagamaan bagi kaum disabilitas, khususnya dalam menyebarkan mushaf Al-Qur'an Iyyat dan menyiapkan kader pengajarnya. Ini capaian yang luar biasa. Maka kami atas nama pimpinan LPMQ menyampaikan terima kasih sebesar-besarnya. Mudah-mudahan tahun 2025 bisa lebih baik dan lebih banyak lagi penerima manfaatnya," terang Aziz. 32

Berita Terpopuler

- Metode Tafwidh dan Tahfidh
Dilaksanakan dalam Terjemahan Al-Qur'an Edisi Penyempurnaan Tahun 2023
- Terjemahan Al-Qur'an Kementerian Agama dari Masa ke Masa
- Fungsi Tanda Kurung dalam Terjemahan Al-Qur'an Kemenag
- Peningkatan Moderasi Beragama di Indonesia
- Dikusi 100 Soal-Jawab Penyusunan Buku Tanya-Jawab Sepuluh Pentashihan Mushaf Al-Qur'an

LPMQ Sambut 37 Mahasiswa Magang di Awal Tahun

IBNU ATHOILAH • 07 JANUARY 2025 • HITS: 337



Lajnah Pentashihan Mushaf Al-Qur'an (LPMQ) menyambut kedatangan mahasiswa magang dari tiga kampus berbeda. Selasa (7/1/2025) Mahasiswa magang ini akan menjadi bagian dari LPMQ selama kurang lebih satu bulan, dan merupakan bagian dari kerjasama yang dilakukan antara LPMQ dengan berbagai perguruan tinggi Islam di Indonesia.

Dalam paparannya, Kepala Subbagian Tata Usaha LPMQ, Muhammad Musadad, menyampaikan bahwa mahasiswa yang magang di LPMQ akan diberikan bekal berbagai keilmuan yang sesuai dengan program studi yang sedang di tempuh di kampus, dan dipadukan dengan praktik dalam bentuk tugas harian selama magang.

"Kami berharap selama magang di sini bisa mendapatkan pengalaman baru dari pemateri yang akan menyampaikan materi. Kami juga berharap, nanti ada karya ilmiah yang ditulis untuk bisa menjadi jurnal, atau skripsi. Jadi, tidak hanya magang, tetapi juga menghasilkan sesuatu," tegas Musadad memberikan motivasi kepada mahasiswa.

Ia menjelaskan, bahwa LPMQ memiliki tiga tugas, yaitu pentashihan Mushaf Al-Qur'an, pengajian Al-Qur'an, dan pengelolaan Bayt Al-Qur'an dan dokumentasi. Tugas dan fungsi pentashihan ini sejalan terhadap master Mushaf Al-Qur'an dari penerbit, yang akan mencatat, juga mengawal penerbitan Mushaf Al-Qur'an.

LPMQ adalah satuan kerja di Kementerian Agama yang menyusun terjemah Al-Qur'an, lafal, tahrir, tafsil, lughat, Mushaf Brillio untuk penyandang tuna netra, dan Al-Qur'an Mushaf Iyyat. Produk-produk ini bisa diakses oleh masyarakat melalui website maupun aplikasi.

"Kami juga yang menyusun aplikasi Qur'an kemenag dan saat ini sudah dilengkapi dengan terjemah berbagai tafsir, terjemah bahasa daerah, bahasa Iyyat, dan fasilitas lainnya yang juga sudah bisa diakses pada aplikasi Qur'an Kemenag in Word" jelas Musadad.

Mahasiswa yang disambut kedatangannya ini berasal dari Universitas Islam Negeri (UIN) Walisongo Semarang sebanyak 22 mahasiswa, Universitas Islam Negeri Prof. K. H. Saifuddin Zuhri (UIN) Saifuddin Purwokerto sebanyak 20 mahasiswa, dan 4 mahasiswa dari Institut Ilmu Al-Qur'an (IIQ) Jakarta. (Nuh)

Berita Terpopuler

- Metode Tafwidh dan Tahfidh
Dilaksanakan dalam Terjemahan Al-Qur'an Edisi Penyempurnaan Tahun 2023
- Terjemahan Al-Qur'an Kementerian Agama dari Masa ke Masa
- Fungsi Tanda Kurung dalam Terjemahan Al-Qur'an Kemenag
- Peningkatan Moderasi Beragama di Indonesia
- Dikusi 100 Soal-Jawab Penyusunan Buku Tanya-Jawab Sepuluh Pentashihan Mushaf Al-Qur'an

Mahasiswa PPBQ Mengikuti Kuliah Umum Terjemahan AL-Qur'an Kemenag di LPMQ

BAGUS PURNOMO | 24 DECEMBER 2024 | HITS: 324 |



Berita Terpopuler

- Metode Tafseer dan Takwil
Dilakukan dalam Terjemahan Al-Qur'an Edisi Penyempurnaan Tahun 2023
- Terjemahan Al-Qur'an Kementerian Agama dari Masa ke Masa
- Fungsi Tanda Kurung dalam Terjemahan Al-Qur'an Kemenag
- Pentingnya Moderasi Beragama di Indonesia
- Diksi 100 Soal-Jawab
Penyusunan Buku Tanya-Jawab Sepuluh Pentashihan Mushaf Al-Qur'an



40 Mahasiswa STAI Miftahul Huda Ikuti Kuliah Umum Qur'an di LPMQ

BAGUS PURNOMO | 17 DECEMBER 2024 | HITS: 211 |



Berita Terpopuler

- Metode Tafseer dan Takwil
Dilakukan dalam Terjemahan Al-Qur'an Edisi Penyempurnaan Tahun 2023
- Terjemahan Al-Qur'an Kementerian Agama dari Masa ke Masa
- Fungsi Tanda Kurung dalam Terjemahan Al-Qur'an Kemenag
- Pentingnya Moderasi Beragama di Indonesia
- Diksi 100 Soal-Jawab
Penyusunan Buku Tanya-Jawab Sepuluh Pentashihan Mushaf Al-Qur'an

Sebanyak 40 mahasiswa Sekolah Tinggi Agama Islam (STAI) Al-Huda, Subang, mengikuti kuliah umum kajian Umum Qur'an yang diselenggarakan di Lajnah Pentashihan Mushaf Al-Qur'an (LPMQ). Para mahasiswa tersebut berasal dari dua Program Studi (Prodi), yaitu Hukum Keluarga dan Ekonomi Syariah. Kegiatan ini berlangsung pada Selasa (12/12/2024) di Gedung Bayi Al-Qur'an dan Ma'arif Al-Jalil, Jakarta Timur.

Dr. Adudin Aljaya, dosen pendamping mahasiswa, menjelaskan bahwa peserta kuliah umum ini adalah mahasiswa semester satu. Materi yang diberikan dalam kegiatan tersebut merupakan bagian dari Mata Kuliah Dasar Umum MKDU, "kami mengajak mereka belajar Umum Qur'an langsung di LPMQ agar lebih membekas. Di LPMQ, mereka akan memperoleh materi khusus terkait ilmu rasm dan pentashihan Al-Qur'an," ujar Adudin. Kuliah umum ini menghadirkan dua pemateri utama dari LPMQ, yaitu Dr. Zainal Arifin Ma'udkur, MA, yang membawakan materi tentang ilmu Rasm, dan Anton Zaenuri, MA, yang menyampaikan metode pentashihan mushaf Al-Qur'an.

Dalam penjelasannya, Dr. Zainal Arifin Ma'udkur menguraikan bahwa secara bahasa, rasm berarti al-abar artinya jejak atau bekas, sedangkan secara istilah, rasm adalah sistem penulisan ayat-ayat Al-Qur'an yang telah ditetapkan pada masa Khulafah Uthman bin Affan. "Rasm bukanlah kaligrafi, dan tidak berkaitan dengan huruf, tanda baca, atau titik pada huruf. Ini lebih kepada sistem penulisan khusus yang digunakan dalam mushaf Al-Qur'an," ungkapnya.

Lebih lanjut, Zainal menjelaskan bahwa ada tiga jenis rasm, yaitu pertama, Rasm Ghasbi/Amali, yaitu pola penulisan berdasarkan cara pengucapan. Kedua, Rasm Uthmani, yaitu pola penulisan yang ditetapkan oleh sahabat Uthman bin Affan RA. Ketiga, Rasm Anadi, yaitu pola penulisan sesuai dengan wazan atau pola dalam syair-syair Arab.

"Rasm yang digunakan dalam penulisan mushaf standar Indonesia adalah Rasm Uthmani. Disebut Rasm Uthmani karena sistem penulisan Al-Qur'an ini mengikuti yang dilakukan pada masa Sa'yidina Uthman," tambah Zainal.

Sementara itu, Anton Zaenuri, MA, menjelaskan proses pentashihan mushaf Al-Qur'an, ia menegaskan bahwa setiap mushaf Al-Qur'an yang akan dicetak dan diterbitkan di Indonesia harus melalui proses pentashihan oleh LPMQ, lembaga resmi yang ditunjuk oleh pemerintah.

"Setiap huruf, harakat, titik, tanda baca, kelengkapan halaman, dan elemen lainnya harus diperiksa dengan cermat. Pentashihan adalah proses meneliti, memeriksa, dan membetulkan mawar mushaf Al-Qur'an yang akan diterbitkan dengan cara membacanya secara saksama dan berulang-ulang oleh para pentashih. Ini bertujuan