



**LAPORAN KINERJA (LKj)
TAHUN ANGGARAN 2022**



**LAJNAH PENTASHIHAN MUSHAF AL-QUR'AN
BADAN LITBANG DAN DIKLAT
KEMENTERIAN AGAMA RI
2022**

DAFTAR ISI

DAFTAR ISI	1
KATA PENGANTAR	2
IKHTISAR EKSEKUTIF	3
BAB I. PENDAHULUAN	6
A. Latar Belakang.....	7
B. Landasan Hukum.....	7
C. Tujuan Penyusunan Laporan.....	8
D. Profil Kelembagaan.....	8
E. Sistematika Penulisan.....	10
BAB II. PERENCANAAN KINERJA DAN ANGGARAN	12
A. Perencanaan Kinerja.....	12
B. Alokasi Anggaran.....	14
1. Alokasi Anggaran Berdasarkan Fungsi.....	14
2. Alokasi Anggaran Berdasarkan Jenis Belanja.....	15
3. Alokasi Anggaran Berdasarkan Kegiatan.....	16
BAB III. AKUNTABILITAS KINERJA	18
A. Capaian Kinerja Organisasi.....	18
B. Realisasi Anggaran.....	31
1. Realisasi Anggaran Berdasarkan Fungsi.....	31
2. Realisasi Anggaran Berdasarkan Jenis Belanja.....	31
3. Realisasi Anggaran Berdasarkan Kegiatan.....	32
4. Pendapatan Negara Bukan Pajak.....	33
BAB IV. PENUTUP	38

KATA PENGANTAR

Bismillaahirrahmaanirrahiim

Assalamu'alaikum wr. wb.



Puji syukur kehadiran Allah SWT, berkat rahmat dan ridha-Nya Laporan Kinerja (LKj) Tahun 2022 Lajnah Pentashihan Mushaf Al-Qur'an dapat diselesaikan tepat waktu. Laporan ini merupakan bentuk dokumentasi pertanggungjawaban dan akuntabilitas Kinerja Lajnah Pentashihan Mushaf Al-Qur'an dalam pelaksanaan tugas dan fungsinya.

Laporan ini memuat capaian perjanjian kinerja, pelaksanaan program dukungan manajemen, realisasi penyerapan anggaran, dan tindak lanjut pelaksanaan kinerja dan program kegiatan pada periode selanjutnya.

Selanjutnya, perkenalkan kami menyampaikan terima kasih dan penghargaan kepada Kepala Badan Litbang dan Diklat Kementerian Agama atas arahan dan bimbingan dalam pelaksanaan program Lajnah Pentashihan Mushaf Al-Qur'an Badan Litbang dan Diklat Kementerian Agama selama tahun anggaran 2022. Demikian pula kami sampaikan ucapan terima kasih dan penghargaan kepada kementerian/lembaga serta mitra kerja terkait atas dukungan dan kerjasamanya.

Kami berharap laporan ini bermanfaat sebagai bahan evaluasi bagi peningkatan kinerja Lajnah Pentashihan Mushaf Al-Qur'an pada masa yang akan datang. Semoga Allah SWT, Tuhan Yang Maha Kuasa meridai amal usaha kita semua.

Wassalamu'alaikum wr. wb.

Jakarta, 15 Januari 2023

Kepala Lajnah Pentashihan Mushaf Al-Qur'an



H. Abdul Aziz Sidqi, M.Ag

NIP: 197404232003121002

IKHTISAR EKSEKUTIF

Sebagaimana termuat dalam Renstra Kementerian Agama 2020-2024 pada Bab III yang berisi Arah Kebijakan dan Strategi Kementerian Agama disebutkan bahwa penyelenggaraan program dukungan manajemen Kementerian Agama terkait erat dengan kebijakan dalam hal penguatan tata kelola pembangunan bidang agama dan bidang pendidikan pada Kementerian Agama, Lajnah Pentashihan Mushaf Al-Qur'an merupakan Unit Pelaksana Teknis (UPT) Badan Litbang dan Diklat menjalankan fungsi *supporting agency* dalam upaya mendukung kinerja Kementerian Agama melalui penyediaan layanan pentashihan Mushaf Al-Qur'an, pengkajian Al-Qur'an, dan pengelolaan Bayt Al-Qur'an dan Museum Istiqlal. Ketiga bidang layanan tersebut sangat penting dan strategis di tengah tantangan era disrupsi dan globalisasi.

Sesuai dengan Visi Lajnah Pentashihan Mushaf Al-Qur'an yaitu "*Terwujudnya kebijakan pembangunan agama di bidang penyebaran Mushaf Al-Qur'an berdasarkan penelitian Lajnah Pentashihan Mushaf Al-Qur'an*" maka *outcomes* program yang hendak dicapai tercermin dalam Perjanjian Kinerja Kepala Lajnah Pentashihan Mushaf Al-Qur'an tahun anggaran 2022 sebagaimana tabel berikut:

Tabel 1.
Perjanjian Kinerja Lajnah Pentashihan Mushaf Al-Qur'an
Tahun Anggaran 2022

NO	SASARAN PROGRAM	INDIKATOR KINERJA	TARGET
1	Mengembangkan tafsir dalam konteks budaya	Jumlah buku tafsir agama yang menjelaskan teks keagamaan dalam konteks budaya	2.000
2	Terwujudnya pentashihan master mushaf Al-Quran secara cermat, teliti dan cepat	Jumlah naskah master Mushaf Al-Qur'an yang ditashih	130
		Jumlah SDM pentashih Mushaf Al-Qur'an yang menjadi jabatan fungsional pentashih	1
		Indeks kepuasan pelayanan tashih Al-Quran	85,40
		Instansi/ lembaga yang memperoleh manfaat pembinaan pentashihan	4
		Tingkat kepatuhan penerbit pada regulasi penerbitan Al-Qur'an	81,00
		Penerbit yang menggunakan teks master mushaf al-qur'an standar Indonesia terbitan LPMQ	6

3	Meningkatnya kualitas pengembangan dan pengkajian Al-Qur'an	Jumlah dokumen pengembangan dan pengkajian Al-Qur'an yang terkait moderasi beragama	6
		Masyarakat dan atau penerbit yang memanfaatkan hasil kajian Al-Qur'an	367.000
		Jumlah produk hasil pengembangan yang diterbitkan/ dicetak	1.000
		Diseminasi hasil kajian Al-Qur'an	7
4	Terciptanya inovasi pengembangan hasil kajian	Jumlah inovasi film dokumenter hasil al-quran dan tutorial pembelajaran Ulumul Qur'an	4
		Jumlah produk hasil kajian lajnah (e-pub) yang dimanfaatkan oleh penyandang disabilitas Netra	5
		Jumlah pengembangan aplikasi Jendela Al-Qur'an digital	5
5	Terwujudnya penerbitan hasil pengembangan dan pengkajian Al-Qur'an tepat waktu	Jumlah Jurnal Shuhuf (Kajian Al-Qur'an)	1.000
		Jumlah cetak bahan bacaan tafsir Al-Qur'an	1.000
		Jumlah booklet Bayt Al-Qur'an dan Museum Istiqlal yang dicetak	1.000
6	Meningkatnya kualitas pelayanan Bayt Al-Qur'an dan Museum Istiqlal	Pameran dan edukasi terkait moderasi beragama	6
		Jumlah pengunjung Bayt Al-Qur'an dan Museum Istiqlal	70.000
		Indeks kepuasan masyarakat atas pelayanan Bayt Al-Qur'an dan Museum Istiqlal	85,40
Nilai Kinerja Anggaran			95,00

Pada awal tahun anggaran 2022 awalnya Lajnah Pentashihan Mushaf Al-Qur'an diberikan anggaran sebesar Rp29.119.017.000,- (*Dua puluh sembilan milyar seratus sembilan belas juta tujuh belas ribu rupiah*), setelah dilakukan beberapa kali revisi pada akhir tahun anggaran LPMQ menjadi Rp31.379.936.000,- (*Tiga puluh satu milyar tiga ratus tujuh puluh sembilan juta sembilan ratus tiga puluh enam ribu rupiah*).

Ada 2 (dua) program yang dilaksanakan Lajnah Pentashihan Mushaf Al-Qur'an pada tahun 2022, yaitu:

1. Pembinaan Administrasi dan Tugas Teknis Lainnya Lajnah Pentashihan Mushaf Al-Qur'an (penanggungjawab Kepala Lajnah Pentashihan Mushaf Al-Qur'an);

2. Dukungan Manajemen dan Pelaksanaan Tugas Teknis Lainnya Badan Litbang dan Diklat (penanggungjawab Kepala Lajnah Pentashihan Mushaf Al-Qur'an).

Tahun anggaran 2022 berdasarkan pelaksanaan program dan anggaran, secara umum sasaran program dan kegiatan Lajnah Pentashihan Mushaf Al-Qur'an dalam hal pelaksanaan anggaran maupun pencapaian kinerja dapat dicapai dengan baik. Realisasi anggaran pelaksanaan program dukungan manajemen Lajnah Pentashihan Mushaf Al-Qur'an tahun anggaran 2022 sebesar Rp31.290.424.048,- (*Tiga puluh satu milyar dua ratus sembilan puluh juta empat ratus dua puluh empat ribu empat puluh delapan rupiah*) atau **99,71%** dari total anggaran tahun 2022 Rp31.379.936.000,- (*Tiga puluh satu milyar tiga ratus tujuh puluh sembilan juta sembilan ratus tiga puluh enam ribu rupiah*).

Beberapa upaya penting yang telah dilakukan antara lain: 1) Meminimalkan temuan kesalahan pada teks mushaf Al-Qur'an yang beredar, dengan melakukan pentashihan master mushaf Al-Qur'an yang akan diterbitkan serta monitoring terhadap penerbit Al-Qur'an dan toko buku, melakukan pembinaan pentashihan secara intern maupun ekstern dengan mendasarkan pada regulasi berupa PMA No. 44/2016 tentang Penerbitan, Pentashihan, dan Peredaran Mushaf Al-Qur'an; 2) Melakukan pengkajian Al-Qur'an dalam rangka menyajikan bahan bacaan tafsir Al-Qur'an yang moderat; 3) Peningkatan pemanfaatan dan penerapan teknologi informasi dalam proses pelayanan pentashihan dengan aplikasi Sistem Pelayanan Pentashihan Mushaf Al-Qur'an (SP2MQ); aplikasi Qur'an In Word; aplikasi Pustaka Lajnah; Database Mushaf Al-Qur'an; pemanfaatan media sosial (medsos) untuk layanan Bayt Al-Qur'an & Museum Istiqlal; dan pembuatan film pendek atau dokumenter.

BAB I PENDAHULUAN

A. Latar Belakang

Arah Kebijakan dan Strategi Kementerian Agama sebagaimana termuat dalam Renstra Kementerian Agama 2020-2024 mendukung 3 agenda pembangunan nasional yaitu; 1) meningkatnya sumber daya manusia yang berkualitas dan berdaya saing; 2) revolusi mental dan pembangunan kebudayaan; dan 3) memperkuat stabilitas Polhukhankam dan transformasi pelayanan publik. Lajnah Pentashihan Mushaf Al-Qur'an merupakan Unit Pelaksana Teknis (UPT) Badan Litbang dan Diklat menjalankan fungsi *supporting agency* dalam upaya mendukung kinerja Kementerian Agama melalui penyediaan layanan pentashihan Mushaf Al-Qur'an, pengkajian Al-Qur'an, dan pengelolaan Bayt Al-Qur'an dan Museum Istiqlal. Ketiga bidang layanan tersebut sangat penting dan strategis di tengah tantangan era disrupsi dan globalisasi.

Selanjutnya *outcomes* yang hendak dicapai adalah: 1) Meningkatnya kualitas layanan pentashihan mushaf Al-Qur'an, pengkajian, dan pengelolaan Museum Bayt Al-Qur'an dan Museum Istiqlal; 2) Meningkatnya kualitas aparatur Kementerian Agama yang berintegritas, profesional, bertanggung jawab, inovatif, dan berketeladanan; dan 3) Meningkatnya Dukungan Manajemen dan Tugas Teknis Lainnya Badan Litbang dan Diklat yang efektif, efisien, dan akuntabel.

Isu strategis yang dihadapi Lajnah Pentashihan Mushaf Al-Qur'an antara lain adalah:

- 1) Kesahihan Mushaf Al-Qur'an yang beredar di masyarakat;
- 2) Pemahaman terhadap ajaran Al-Qur'an yang moderat;
- 3) Edukasi layanan museum Bayt Al-Qur'an & Museum Istiqlal.

Hal tersebut ditempuh oleh Lajnah Pentashihan Mushaf Al-Qur'an dengan secara konsisten berusaha meningkatkan kualitas produk pentashihan, pengkajian, dan layanan Museum Bayt Al-Qur'an dan Museum Istiqlal. Berbagai usaha tersebut diarahkan pada pencapaian target kinerja Perjanjian Kinerja Kepala Lajnah Pentashihan Mushaf Al-Qur'an dengan Kepala Badan Litbang dan Diklat.

Sebagai bentuk pertanggungjawaban pelaksanaan tugas dan fungsi Lajnah Pentashihan Mushaf Al-Qur'an tahun anggaran 2022, perlu disampaikan Laporan Kinerja Lajnah Pentashihan Mushaf Al-Qur'an Badan Litbang dan Diklat Kementerian Agama, yang berisi tentang pelaksanaan anggaran dan capaian kinerja Lajnah Pentashihan Mushaf Al-Qur'an tahun anggaran 2022.

B. Landasan Hukum

1. Undang-Undang Nomor 17 Tahun 2007 tentang Rencana Pembangunan Jangka Panjang Nasional tahun 2005-2025;
2. Peraturan Pemerintah Republik Indonesia Nomor 39 Tahun 2006 tentang Tata Cara Pengendalian dan Evaluasi Pelaksanaan Rencana Pembangunan;
3. Peraturan Presiden Nomor 18 Tahun 2020 tentang Rencana Pembangunan Jangka Menengah Nasional tahun 2020-2024;
4. Peraturan Presiden Nomor 42 Tahun 2020 tentang Pemberian Penghargaan dan/atau Pengenaan Sanksi Kepada Kementerian Negara/Lembaga dan Pemerintah Daerah;
5. Peraturan Menteri Keuangan RI Nomor 22/PMK.02/2021 tentang Pengukuran dan Evaluasi Kinerja Anggaran atas Pelaksanaan Rencana Kerja dan Anggaran Kementerian Negara/ Lembaga;
6. Peraturan Menteri Keuangan RI Nomor 2/PMK.02/2021 tentang Tata Cara Pemberian Penghargaan dan/atau Pengenaan Sanksi atas Kinerja Anggaran Kementerian Negara/Lembaga;
7. Keputusan Menteri Agama Nomor 18 tahun 2020 tentang Renstra Kementerian Agama Republik Indonesia Tahun 2020-2024;
8. Keputusan Menteri Agama Nomor 94 Tahun 2021 tentang Pedoman Perjanjian Kinerja, Pelaporan Kinerja, dan Tata Cara Reviu atas Laporan Kinerja Pada Kementerian Agama;
9. Peraturan Menteri Agama Nomor 72 Tahun 2022 tentang Organisasi dan Tata Kerja Kementerian Agama;
10. Peraturan Menteri Agama Republik Indonesia Nomor 68 Tahun 2022 tentang Perubahan atas Peraturan Menteri Agama Nomor Nomor 3 Tahun 2007 tentang Organisasi dan Tata Kerja Lajnah Pentashihan Mushaf Al-Qur'an;

11. Peraturan Direktur Jenderal Perbendaharaan Nomor Per-4/PB/2021 tentang Petunjuk Teknis Penilaian Indikator Kinerja Pelaksanaan Anggaran Belanja Kementerian Negara/Lembaga;
12. Keputusan Kepala Badan Litbang dan Diklat Kementerian Agama Republik Indonesia Nomor 59 tahun 2017 tentang Petunjuk Teknis Pelaporan Capaian Program dan Anggaran Badan Litbang dan Diklat Kementerian Agama;
13. Keputusan Kepala Badan Litbang dan Diklat Kementerian Agama Republik Indonesia nomor 51 tahun 2020 tentang Rencana Strategis Badan Litbang dan Diklat Kementerian Agama tahun 2020-2024;
14. Surat Edaran Kepala Badan Litbang dan Diklat Nomor 8 Tahun 2020 tentang Pemberian Penghargaan (Reward) dan Sanksi (Punishment) atas Kinerja Program dan Anggaran pada Unit/Satuan Kerja di Lingkungan Badan Litbang dan Diklat Kementerian Agama;
15. Surat Keputusan Kepala Badan Litbang dan Diklat Nomor 24 Tahun 2022 tentang Penetapan Target Realisasi Anggaran pada Program Dukungan Manajemen Badan Litbang dan Diklat Kementerian Agama;
16. Peraturan Pemerintah Republik Indonesia Nomor 59 Tahun 2018 tentang Jenis dan Tarif Penerimaan Negara Bukan Pajak yang berlaku pada Kementerian Agama.

C. Tujuan

Tujuan dari penyusunan Laporan Capaian Kinerja Lajnah Pentashihan Mushaf Al-Qur'an Badan Litbang dan Diklat Kementerian Agama tahun anggaran 2022 adalah sebagai berikut:

1. Sebagai bentuk pertanggungjawaban pelaksanaan tugas dan fungsi Lajnah Pentashihan Mushaf Al-Qur'an Badan Litbang dan Diklat Kementerian Agama untuk tahun 2022;
2. Melaporkan capaian Kinerja Lajnah Pentashihan Mushaf Al-Qur'an Badan Litbang dan Diklat Kementerian Agama Tahun 2022 baik kepada internal Kementerian Agama maupun Eksternal Kementerian Agama.

D. Profil Kelembagaan

1. Tugas

Berdasarkan Peraturan Menteri Agama Nomor 68 Tahun 2022 tentang Perubahan Atas Menteri Agama (PMA) Nomer 3 Tahun 2007 Organisasi dan Tata

Kerja Lajnah Pentashihan Mushaf Al-Qur'an dijelaskan bahwa Lajnah Pentashihan Mushaf Al-Qur'an mempunyai tugas menyelenggarakan pentashihan, pengkajian, dan penerbitan Al-Qur'an berdasarkan kebijakan teknis yang ditetapkan oleh Kepala Badan Litbang dan Diklat.

2. Fungsi

Dalam melaksanakan tugasnya, Lajnah Pentashihan Mushaf Al-Qur'an mempunyai fungsi:

- a. Perumusan visi, misi, dan kebijakan di bidang pentashihan, pengkajian dan penerbitan Al-Qur'an;
- b. Perencanaan program dan pelaksanaan kegiatan di bidang pentashihan, pengkajian dan penerbitan Al-Qur'an;
- c. Perumusan kebijakan dan perencanaan program serta pelaksanaan kegiatan di bidang pengelolaan Bayt Al-Qur'an dan dokumentasi;
- d. Penerbitan surat tanda tashih dan surat izin beredar Al-Qur'an; dan
- e. Sosialisasi dan pelaporan hasil-hasil kegiatan Lajnah Pentashihan Mushaf Al-Qur'an.

3. Visi dan Misi

Visi dan Misi Lajnah Pentashihan Mushaf Al-Qur'an adalah sebagai berikut:

Visi

"Terwujudnya kebijakan pembangunan agama di bidang penyebaran Mushaf Al-Qur'an berdasarkan penelitian Lajnah Pentashihan Mushaf Al-Qur'an"

Misi

- a. Meningkatkan kualitas pentashihan mushaf Al-Qur'an dalam rangka peningkatan kualitas pelayanan kehidupan beragama.
- b. Meningkatkan kualitas pengkajian Al-Qur'an dalam rangka peningkatan kualitas bimbingan, pemahaman, pengalaman, dan pelayanan kehidupan beragama, serta peningkatan penghayatan moral dan etika keagamaan.
- c. Meningkatkan kualitas pendokumentasian dan pemeliharaan manuskrip mushaf, produk Al-Qur'an cetak maupun elektronik, dan benda keislaman, dioptimalkan fungsi Bayt Al-Qur'an dan Museum Istiqlal.

4. Struktur

Berdasarkan Peraturan Menteri Agama Nomor 68 Tahun 2022 tentang Perubahan Atas Menteri Agama (PMA) Nomer 3 Tahun 2007 Organisasi dan Tata Kerja Lajnah Pentashihan Mushaf Al-Qur'an dijelaskan bahwa susunan organisasi Lajnah Pentashihan Mushaf Al-Qur'an terdiri atas: (a) Subbagian Tata Usaha; dan (b) Kelompok Jabatan Fungsional.

Adapun struktur Lajnah Pentashihan Mushaf Al-Qur'an Badan Litbang dan Diklat Kementerian Agama adalah sebagai berikut:

Gambar 1.
STRUKTUR LAJNAH PENTASHIHAN MUSHAF AL-QUR'AN
BADAN LITBANG DAN DIKLAT KEMENTERIAN AGAMA

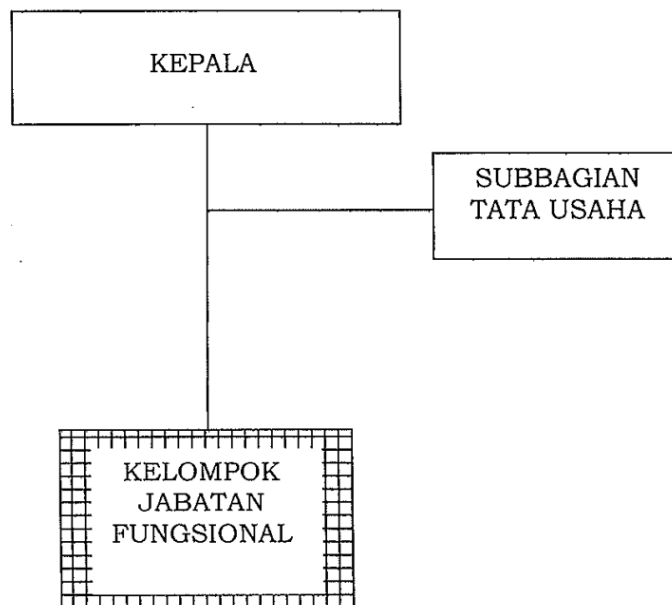

E. Sistematika Penulisan

Buku Laporan Capaian Program/Kegiatan ini terdiri dari empat bab, yaitu: pendahuluan; perencanaan kinerja dan anggaran; capaian kinerja dan anggaran; dan penutup.

Bab I Pendahuluan. Bab ini terdiri dari enam bagian yaitu: latar belakang, landasan hukum, tujuan penyusunan laporan, profil kelembagaan, dan sistematika penulisan.

Bab II Perencanaan Kinerja dan Anggaran. Bab ini terdiri dari dua bagian, yaitu: perencanaan kinerja dan alokasi anggaran 2022 yang terdiri dari alokasi

anggaran berdasarkan fungsi, alokasi anggaran berdasarkan jenis belanja, dan alokasi anggaran berdasarkan kegiatan.

Bab III Akuntabilitas Kinerja. Bab ini terdiri dari dua bagian, yaitu: capaian kinerja organisasi dan realisasi anggaran tahun anggaran 2022. Capaian dengan hasil pengukuran kinerja organisasi tahun anggaran 2022. Sedangkan realisasi anggaran menampilkan anggaran yang terserap guna mewujudkan capaian kinerja Lajnah Pentashihan Mushaf Al-Qur'an tahun anggaran 2022.

Bab IV Penutup. Berisi kesimpulan umum atas capaian kinerja organisasi dan langkah yang akan dilakukan guna meningkatkan kinerjanya.

BAB II

PERENCANAAN KINERJA DAN ANGGARAN

A. Perencanaan Kinerja

Untuk pelaksanaan program dan kegiatan pada awal tahun anggaran 2022 Lajnah Pentashihan Mushaf Al-Qur'an mendapat anggaran Rp29.119.017.000,- (*Dua puluh sembilan milyar seratus sembilan belas juta tujuh belas ribu rupiah*), setelah dilakukan beberapa kali revisi pada akhir tahun anggaran LPMQ menjadi Rp31.379.936.000,- (*Tiga puluh satu milyar tiga ratus tujuh puluh sembilan juta sembilan ratus tiga puluh enam ribu rupiah*).

Pada Tahun Anggaran 2022 ada 2 (dua) program kegiatan yang dilaksanakan Lajnah Pentashihan Mushaf Al-Qur'an, yaitu:

1. Pembinaan Administrasi dan Tugas Teknis Lainnya Lajnah Pentashihan Mushaf Al-Qur'an (penanggungjawab Kepala Lajnah Pentashihan Mushaf Al-Qur'an);
2. Dukungan Manajemen dan Pelaksanaan Tugas Teknis Lainnya Badan Litbang dan Diklat (penanggungjawab Kepala Lajnah Pentashihan Mushaf Al-Qur'an).

Lajnah Pentashihan Mushaf Al-Qur'an pada tahun anggaran 2022 telah merencanakan sejumlah target output dari masing-masing kegiatan yang terdistribusi pada kegiatan tersebut. Target output kegiatan tersebut dapat dilihat pada tabel berikut:

Tabel 2.
Target Kegiatan/ Output Tahun 2022
Lajnah Pentashihan Mushaf Al-Qur'an

NO.	KEGIATAN/ OUTPUT/ SUB OUTPUT	TARGET
(1)	(2)	(3)
1	Pembinaan Administrasi dan Tugas Teknis Lainnya LPMQ	
	a. Pelayanan Publik kepada Lembaga	18 Lembaga
	b. Pelayanan Publik kepada Masyarakat	417.000 Orang
	c. Fasilitasi dan Pembinaan Lembaga	15 Lembaga
2	Dukungan Manajemen dan Pelaksanaan Tugas Teknis Lainnya Badan Litbang dan Diklat	

	a. Layanan Dukungan Manajemen Internal	2 Layanan
	b. Layanan Sarana dan Prasana Internal	46 Unit

Sesuai dengan Visi Lajnah Pentashihan Mushaf Al-Qur'an yaitu "Terwujudnya kebijakan pembangunan agama di bidang penyebaran mushaf Al-Qur'an dan sosialisasi Al-Qur'an berdasarkan penelitian Lajnah Pentashihan Mushaf Al-Qur'an", maka *outcomes* program yang hendak dicapai tercermin dalam Perjanjian Kinerja Kepala Lajnah Pentashihan Mushaf Al-Qur'an tahun 2022 sebagaimana tabel berikut:

Tabel 3.
Perjanjian Kinerja Lajnah Pentashihan Mushaf Al-Qur'an
Tahun Anggaran 2022

NO	SASARAN PROGRAM	INDIKATOR KINERJA	TARGET
1	Mengembangkan tafsir dalam konteks budaya	Jumlah buku tafsir agama yang menjelaskan teks keagamaan dalam konteks budaya	2.000
2	Terwujudnya pentashihan master mushaf Al-Quran secara cermat, teliti dan cepat	Jumlah naskah master Mushaf Al-Qur'an yang ditashih	130
		Jumlah SDM pentashih Mushaf Al-Qur'an yang menjadi jabatan fungsional pentashih	1
		Indeks kepuasan pelayanan tashih Al-Quran	85,40
		Instansi/ lembaga yang memperoleh manfaat pembinaan pentashihan	4
		Tingkat kepatuhan penerbit pada regulasi penerbitan Al-Qur'an	81,00
		Penerbit yang menggunakan teks master mushaf al-qur'an standar Indonesia terbitan LPMQ	6
3	Meningkatnya kualitas pengembangan dan pengkajian Al-Qur'an	Jumlah dokumen pengembangan dan pengkajian Al-Qur'an yang terkait moderasi beragama	6
		Masyarakat dan atau penerbit yang memanfaatkan hasil kajian Al-Qur'an	367.000
		Jumlah produk hasil pengembangan yang diterbitkan/ dicetak	1.000
		Diseminasi hasil kajian Al-Qur'an	7
4	Terciptanya inovasi pengembangan hasil kajian	Jumlah inovasi film dokumenter hasil al-quran dan tutorial pembelajaran Ulumul Qur'an	4

		Jumlah produk hasil kajian lajnah (e-pub) yang dimanfaatkan oleh penyandang disabilitas Netra	5
		Jumlah pengembangan aplikasi Jendela Al-Qur'an digital	5
5	Terwujudnya penerbitan hasil pengembangan dan pengkajian Al-Qur'an tepat waktu	Jumlah Jurnal Shuhuf (Kajian Al-Qur'an)	1.000
		Jumlah cetak bahan bacaan tafsir Al-Qur'an	1.000
		Jumlah booklet Bayt Al-Qur'an dan Museum Istiqlal yang dicetak	1.000
6	Meningkatnya kualitas pelayanan Bayt Al-Qur'an dan Museum Istiqlal	Pameran dan edukasi terkait moderasi beragama	6
		Jumlah pengunjung Bayt Al-Qur'an dan Museum Istiqlal	70.000
		Indeks kepuasan masyarakat atas pelayanan Bayt Al-Qur'an dan Museum Istiqlal	85,40
Nilai Anggaran Kinerja			95,00

Penetapan Indikator Kinerja di atas didasarkan pada tugas dan fungsi Lajnah Pentashihan Mushaf Al-Qur'an sebagai fungsi agama sesuai dengan arah reformasi birokrasi Kementerian Agama. Sementara itu, penentuan angka dalam target dalam perjanjian kinerja ini ditetapkan berdasarkan kajian capaian pada tahun sebelumnya.

B. Alokasi Anggaran

Untuk pelaksanaan program dan kegiatan pada awal tahun anggaran 2022 Lajnah Pentashihan Mushaf Al-Qur'an mendapat anggaran Rp29.119.017.000,- (*Dua puluh sembilan milyar seratus sembilan belas juta tujuh belas ribu rupiah*), setelah dilakukan beberapa kali revisi pada akhir tahun anggaran LPMQ menjadi Rp31.379.936.000,- (*Tiga puluh satu milyar tiga ratus tujuh puluh sembilan juta sembilan ratus tiga puluh enam ribu rupiah*).

Postur anggaran Lajnah Pentashihan Mushaf Al-Qur'an tahun 2022 berdasarkan fungsi, jenis belanja, dan kegiatan dapat dirinci sebagai berikut:

1. Alokasi Anggaran Berdasarkan Fungsi

Berdasarkan fungsinya, pada awalnya Lajnah Pentashihan Mushaf Al-Qur'an diberikan anggaran sebesar Rp29.119.017.000,- (*Dua puluh sembilan milyar seratus sembilan belas juta tujuh belas ribu rupiah*), setelah dilakukan

beberapa kali revisi pada akhir tahun anggaran LPMQ menjadi Rp31.379.936.000,- (*Tiga puluh satu milyar tiga ratus tujuh puluh sembilan juta sembilan ratus tiga puluh enam ribu rupiah*).

Gambar 2.
Grafik Pagu Anggaran Lajnah Pentashihan Mushaf Al-Qur'an
Tahun Anggaran 2018, 2019, 2020, 2021, dan 2022



2. Alokasi Anggaran Berdasarkan Jenis Belanja

Berdasarkan jenis belanja, anggaran Lajnah Pentashihan Mushaf Al-Qur'an tahun anggaran 2022 dialokasikan untuk belanja pegawai Rp8.848.690.000,- (*Delapan milyar delapan ratus empat puluh delapan juta enam ratus sembilan puluh ribu rupiah*) atau 28,20%, belanja barang Rp17.315.726.000,- (*Tujuh belas milyar tiga ratus lima belas juta tujuh ratus dua puluh enam ribu rupiah*) atau 55,18%, dan belanja modal Rp5.215.520.000,- (*Lima milyar dua ratus lima puluh juta lima ratus dua puluh ribu rupiah*) atau 16,62%.

Gambar 3.
Grafik Anggaran Lajnah Pentashihan Mushaf Al-Qur'an
Tahun Anggaran 2022 Berdasarkan Jenis Belanja

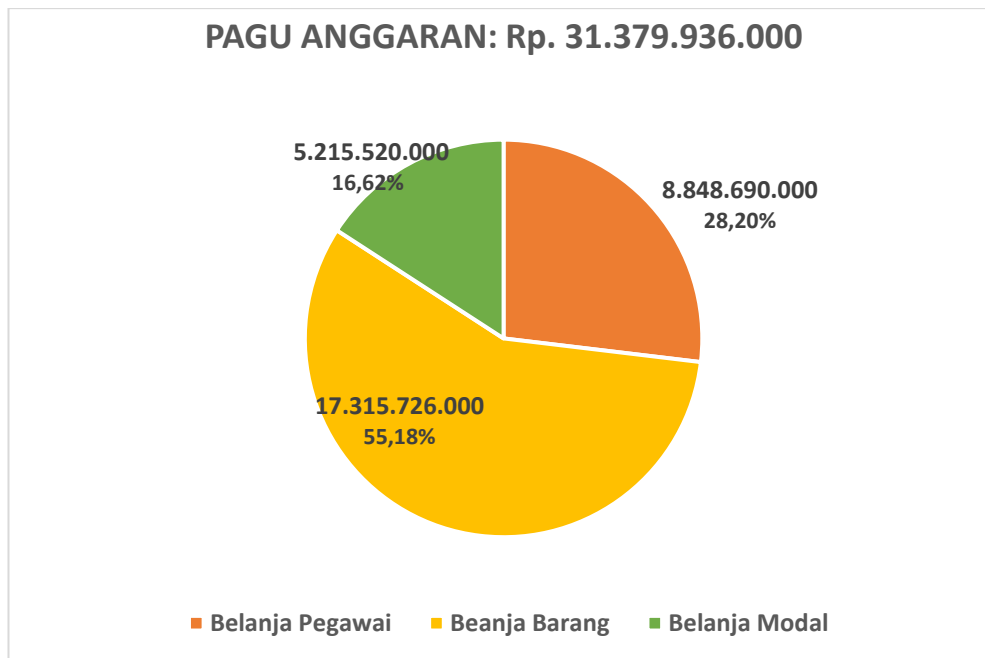

3. Alokasi Anggaran Berdasarkan Kegiatan

Berdasarkan kegiatan, anggaran Lajnah Pentashihan Mushaf Al-Qur'an tahun 2022 dialokasikan untuk 2 (dua) program kegiatan, sebagaimana dapat dilihat pada grafik sebagai berikut:

Gambar 4.
Grafik Anggaran Lajnah Pentashihan Mushaf Al-Qur'an
Tahun Anggaran 2022 Berdasarkan Kegiatan

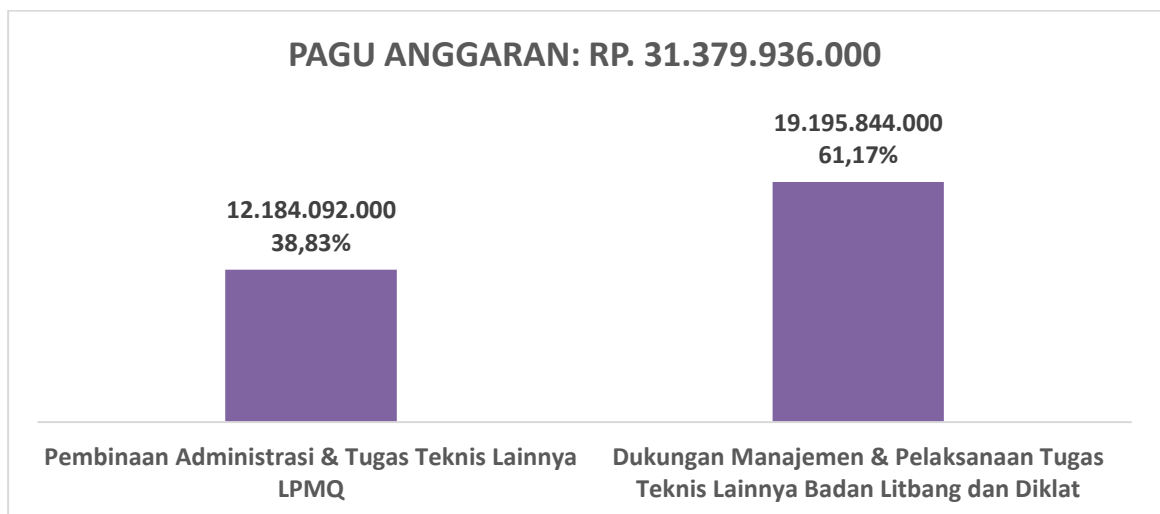

Berdasarkan data tersebut jika anggaran Lajnah Pentashihan Mushaf Al-Qur'an dikelompokkan berdasarkan outputnya, maka dapat dilihat pada grafik sebagai berikut:

Gambar 5.
Grafik Anggaran Lajnah Pentashihan Mushaf Al-Qur'an
Tahun Anggaran 2022 Berdasarkan Output

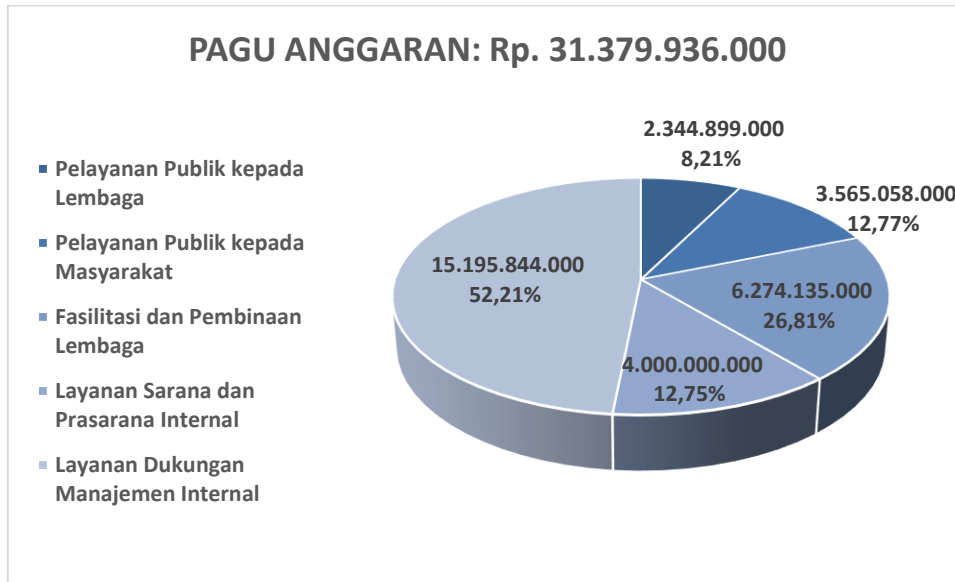

BAB III

AKUNTABILITAS KINERJA

A. Capaian Kinerja Organisasi

Lajnah Pentashihan Mushaf Al-Qur'an pada tahun 2022 telah merencanakan sejumlah target output dari masing-masing kegiatan yang terdistribusi pada kegiatan tersebut. Target dan realisasi output kegiatan tersebut dapat dilihat pada tabel berikut:

Tabel 4.
Capaian Kegiatan/ Output
Tahun Anggaran 2022

NO	KLASIFIKASI RINCIAN OUTPUT	RINCIAN OUTPUT	KOMPONEN	TARGET	CAPAIAN	%
1.	Pelayanan Publik kepada Lembaga	Lembaga penerbit Al-Qur'an yang mendapat tanda Tashih	Sidang reguler pentashihan	18 Lembaga	84 Lembaga	120%
			Pembinaan dan pengawasan pentashihan			
			Lokakarya penerbit Mushaf Al-Qur'an			
2.	Pelayanan Publik kepada Masyarakat	Layanan Bayt Al-Qur'an, Museum Istiqlal, dan Dokumentasi	Dokumentasi Al-Qur'an dan kebudayaan	50.000 Orang	77.337 Orang	120%
			Pengelolaan perpustakaan			
			Pameran koleksi BQMI (PNBP)			
		Pameran koleksi BQMI	Layanan Al-Qur'an digital dan hasil kajian Al-Qur'an LPMQ	367.000 Orang	609.015 Orang	120%
3.	Fasilitasi dan Pembinaan Lembaga	Layanan bahan bacaan tafsir dan literasi Al-Qur'an	Pengkajian dan pengembangan Mushaf Al-Qur'an	15 Lembaga	37 Lembaga	120%
			Bahan bacaan tafsir			
			Bacaan tafsir Al-Qur'an			

			berwawasan kebangsaan dan kebudayaan			
4.	Layanan dukungan manajemen internal	Layanan umum	Layanan perencanaan dan penganggaran	1 Layanan	4 Layanan	120%
			Layanan pengelolaan keuangan			
			Layanan rumah tangga			
			Layanan pengelolaan kepegawaian			
		Layanan perkantoran	Gaji dan tunjangan	1 Layanan	2 Layanan	120%
			Operasional dan pemeliharaan kantor			
5.	Layanan sarana dan prasarana internal	Layanan sarana internal	Peralatan fasilitas perkantoran	45 Unit	50 Unit	111,11%
		Layanan prasarana internal	Pembangunan/re novasi gedung dan bangunan	1 Unit	1 Unit	100%
RETATA CAPAIAN						116,38%

Capaian Kinerja Lajnah Pentashihan Mushaf Al-Qur'an Tahun Anggaran 2022 berdasarkan Perjanjian Kinerja (Perkin) Tahun 2022 tercapai sebesar 109,96% melebihi capaian kinerja 2021 yang hanya 104,76%.

Tabel 5.
Capaian Perjanjian Kinerja (Perkin)
Tahun Anggaran 2022

NO	SASARAN PROGRAM	INDIKATOR KINERJA	TARGET	REALISASI	CAPAIAN
1	Mengembangkan tafsir dalam konteks budaya	Jumlah buku tafsir agama yang menjelaskan teks keagamaan dalam konteks budaya	2.000	11.500	120,00%
2	Terwujudnya pentashihan master mushaf Al-Quran secara	Jumlah naskah master Mushaf Al-Qur'an yang ditashih	130	175	120,00%
		Jumlah SDM pentashih Mushaf Al-Qur'an yang menjadi jabatan fungsional pentashih	1	1	100,00%

	cermat, teliti dan cepat	Indeks kepuasan pelayanan tashih Al-Quran	85,40	84,67	99,15%
		Instansi/ lembaga yang memperoleh manfaat pembinaan pentashihan	4	41	120,00%
		Tingkat kepatuhan penerbit pada regulasi penerbitan Al-Qur'an	81,00	92,36	114,02%
		Penerbit yang menggunakan teks master mushaf al-qur'an standar Indonesia terbitan LPMQ	6	27	120,00%
3	Meningkatnya kualitas pengembangan dan pengkajian Al-Qur'an	Jumlah dokumen pengembangan dan pengkajian Al-Qur'an yang terkait moderasi beragama	6	6	100,00%
		Masyarakat dan atau penerbit yang memanfaatkan hasil kajian Al-Qur'an	367.000	609.015	120,00%
		Jumlah produk hasil pengembangan yang diterbitkan/ dicetak	1.000	15.075	120,00%
		Diseminasi hasil kajian Al-Qur'an	7	7	100,00%
4	Terciptanya inovasi pengembangan hasil kajian	Jumlah inovasi film dokumenter hasil al-quran dan tutorial pembelajaran Ulumul Qur'an	4	27	120,00%
		Jumlah produk hasil kajian lajnah (e-pub) yang dimanfaatkan oleh penyandang disabilitas Netra	5	5	100,00%
		Jumlah pengembangan aplikasi Jendela Al-Qur'an digital	5	5	100,00%
5	Terwujudnya penerbitan hasil pengembangan dan pengkajian Al-Qur'an tepat waktu	Jumlah Jurnal Shuhuf (Kajian Al-Qur'an)	1.000	1.000	100,00%
		Jumlah cetak bahan bacaan tafsir Al-Qur'an	1.000	5.000	120,00%
		Jumlah booklet Bayt Al-Qur'an dan Museum Istiqlal yang dicetak	1.000	1.000	100,00%
6	Meningkatnya kualitas pelayanan Bayt Al-Qur'an dan Museum Istiqlal	Pameran dan edukasi terkait moderasi beragama	6	14	120,00%
		Jumlah pengunjung Bayt Al-Qur'an dan Museum Istiqlal	70.000	77.503	110,72%
		Indeks kepuasan masyarakat atas pelayanan Bayt Al-Qur'an dan Museum Istiqlal	85,40	87,09	101,98%
Nilai Kinerja Anggaran			95	98,17	103,34%
RETATA CAPAIAN KINERJA					109,96%

Sesuai dengan tabel diatas dapat dijelaskan sebagai berikut capaian perkin tahun anggaran 2022:

1. Mengembangkan tafsir dalam konteks budaya, indikator kinerja dari sasaran program ini adalah cetak Buku Tafsir Tematik Moderasi Beragama 1.500 eksemplar, buku ini berisi kumpulan dalil-dalil Al-Qur'an dan Hadist terkait moderasi beragama. Selain Buku Tafsir Tematik Moderasi Beragama LPMQ juga mencetak Buku Bacaan Al-Qur'an dalam Langgam Nusantara 4.000 eksemplar, dan Buku Toleransi dalam Al-Qur'an 6.000 eksemplar.

Gambar 6.
Produk Cetak Tafsir Dalam Konteks Budaya



2. Terwujudnya pentashihan master mushaf Al-Qur'an secara cermat, teliti dan cepat, dengan indikator kinerja:
 - a. Jumlah naskah master Mushaf Al-Qur'an yang ditashih pada tahun 2022 sebanyak 175 naskah, jumlah ini mengalami penurunan dari tahun 2021, yang mana pada tahun tersebut naskah Mushaf Al-Qur'an yang ditashih mencapai 199. Hal ini disebabkan karena pengajuan Naskah Mushaf Al-Qur'an dari penerbit juga mengalami penurunan.
 - b. Tahun 2022 terdapat satu ASN yang dilantik menjadi pejabat fungsional Pentashih Mushaf Al-Qur'an.
 - c. Indeks kepuasan layanan pentashihan mushaf Al-Qur'an mendapat nilai 84,67, nilai tersebut didapat dari 148 responden yang merupakan pengguna layanan aplikasi tashih online. Nilai IKM tahun 2022 ini mengalami kenaikan dari tahun 2021 yang hanya mencapai 82,01.

- d. Selain melakukan pentashihan mushaf Al-Qur'an, LPMQ juga melakukan pembinaan dan pengawasan pentashihan. Tahun 2022 LPMQ telah melakukan pembinaan terhadap 37 penerbit Mushaf Al-Qur'an dan 4 lembaga masyarakat/pendidikan.

Gambar 7.
Dokumentasi Pembinaan Membaca Al-Qur'an PDSRW
Lembaga Rumah Tuli Jatiwangi

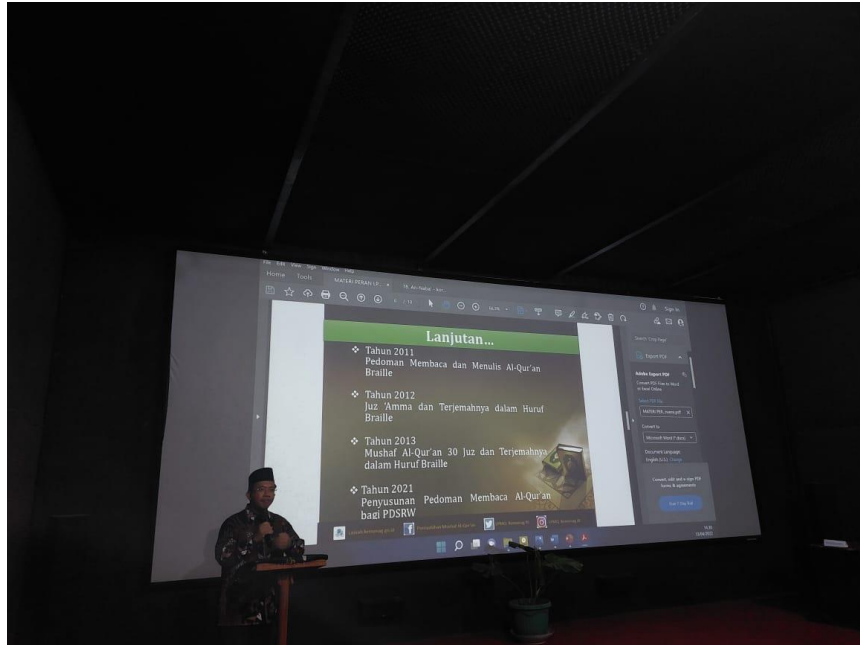

Gambar 8.
Dokumentasi Pengawasan dan Pembinaan Penerbit Mushaf Al-Qur'an
Ummi Media Center



INDIKATOR KEPATUHAN PENERBIT MUSHAF AL-QUR'AN	
No :	
Nama Penerbit :	Ummi Media Center
Alamat Penerbit :	Kefitang Selatan 1/5 Blok
Pemilik Penerbitan :	Ummi Foundation

Indikator kepatuhan ini bersumber dari Peraturan Menteri Agama (PMA) Republik Indonesia, Nomor 44 Tahun 2016 tentang Penerbitan, Pentashihan dan Peredaran Mushaf Al-Qur'an di Indonesia.

Pra-Pentashihan

No	Indikator	√	Keterangan
1	Memiliki master yang sesuai dengan Mushaf Al-Qur'an Standar Indonesia	✓	
2	Mengajukan Surat Permohonan Tanda Tashih kepada LPMQ	✓	
3	Menyertakan copi master mushaf dan suplemen tertentu yang hendak ditashih (pasal 4:4)	✓	
4	Mushaf memiliki ciri khas cover, iluminasi (bingkai) dan ciri lainnya (pasal 5:1)	✓	
5	Materi suplemen harus mencantumkan nama penyusun	-	
6	Sumber materi suplemen otoritatif	-	
7	Master mushaf sudah ditashih oleh tim internal penerbit (pasal 6). Dibuktikan dengan surat keterangan	✓	
8	Tidak ada hak cipta atas teks Al-Quran (pasal 8: 1)	-	
9	Memperlihatkan bukti HAKI pada aspek tertentu (kalau memiliki)	-	
10	Surat keterangan dari percetakan	-	
11	Mencantumkan nama dan alamat penerbit, serta tahun terbit pada mushaf (Pasal 10: 2)	✓	
12	Pengelolaan limbah cetak mushaf Al-Qur'an (pasal 11: 2)	-	

Proses Pentashihan

No	Indikator	√	Keterangan
1	Melakukan perbaikan pada naskah yang sudah ditashih	✓	
2	Menyerahkan dummy mushaf yang hendak dicetak (pasal 15: 3)	✓	

Pasca Pentashihan

No	Indikator	√	Keterangan
1	Menyerahkan mushaf Al-Qur'an paling sedikit 10 eksemplar	-	
2	Melakukan dokumentasi mushaf-mushaf yang sudah diterbitkan	-	

Surabaya, 31 Agustus 2022
Petugas

(.....)

- e. Tingkat kepatuhan penerbit pada regulasi penerbitan Al-Qur'an mendapat nilai 92,36, nilai ini mengalami kenaikan dari tahun 2021

yang hanya mencapai 89,19. Indikator kinerja ini menunjukkan bahwa semakin banyak penerbit yang memahami dan mematuhi regulasi penerbitan Al-Qur'an.

f. Tahun 2022 terdapat 27 penerbit yang menggunakan teks master Mushaf Al-Qur'an Standar Indonesia terbitan Lajnah Pentashihan Mushaf Al-Qur'an.

3. Meningkatnya kualitas pengembangan dan pengkajian Al-Qur'an:

a. Jumlah dokumen pengembangan dan pengkajian Al-Qur'an yang terkait moderasi beragama. Terdapat 6 dokumen yang telah disusun, yaitu: Kajian Kamus Kosakata Isyarat Keislaman, Kajian Nama-nama Surah dalam Al-Qur'an, Kajian dan Penyusunan Mushaf Ragam Qiraat, Kajian Tafsir Ayat Kauniyah, Kajian dan Pengembangan Mushaf Standar Indonesia, Kajian dan Penyusunan Bahan Bacaan Tafsir untuk Penguatan Moderasi Beragama.

Gambar 9.
Dokumentasi Penyusunan Bahan Bacaan Tafsir Penguatan Moderasi Beragama





- b. Masyarakat dan atau penerbit yang memanfaatkan hasil kajian Al-Qur'an. Tahun 2022 terdapat 609.015 masyarakat/penerbit yang memanfaatkan hasil kajian Al-Qur'an melalui aplikasi-aplikasi dan media sosial yang dikembangkan oleh LPMQ, diantaranya aplikasi pustaka lajnah, E-Pub (digunakan mitra netra), You Tube (Film-film kajian Al-Qur'an), Aplikasi Qur'an Kemeng, Qur'an in Word, Qur'an Android, dan lain-lain.

Gambar 10.
Aplikasi dan Media Sosial Lajnah Pentashihan Mushaf Al-Qur'an



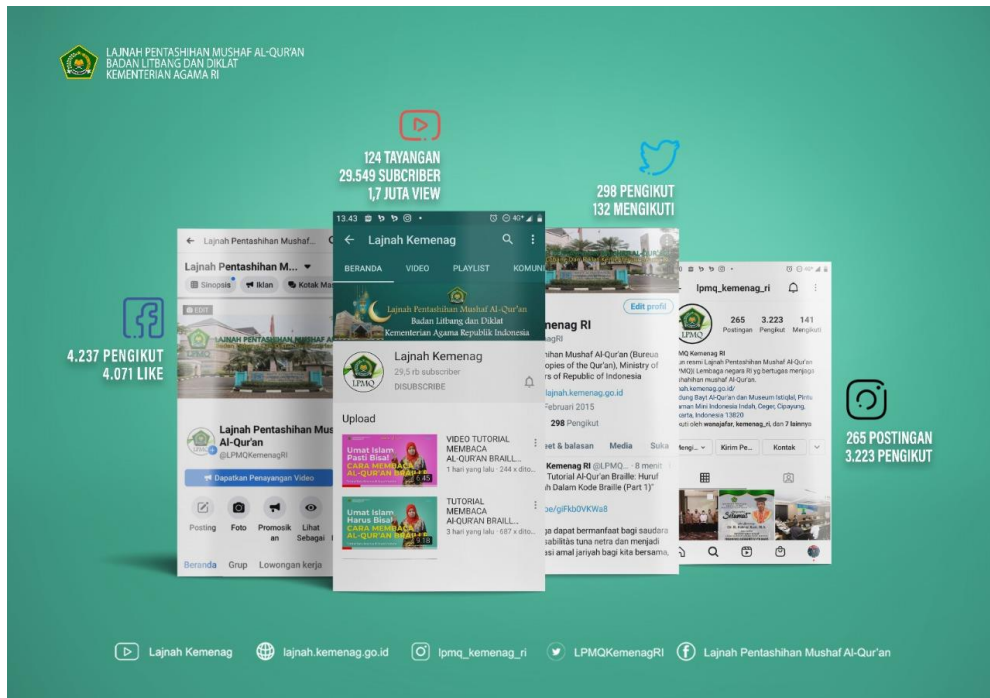

- c. Jumlah produk hasil pengembangan yang diterbitkan/dicetak. Tahun ini LPMQ mencetak Mushaf Al-Qur'an Riwayat Syubah 1.000 eksemplar, Mushaf Al-Qur'an dan Terjemahnya 2019 2.000 eksemplar, Mushaf Al-Qur'an Isep Misbah 3.000 eksemplar, Juz Amma PDSRW 2.000 eksemplar, Panduan Membaca Al-Qur'an PDSRW 3.000 eksemplar, Pedoman Membaca Al-Qur'an PDSRW 1.000 eksemplar, Juz Amma Braille 3.000 eksemplar, dan Al-Qur'an Braille 30 Juz 75 eksemplar.

Gambar 11.
Produk Cetak Hasil Pengembangan LPMQ

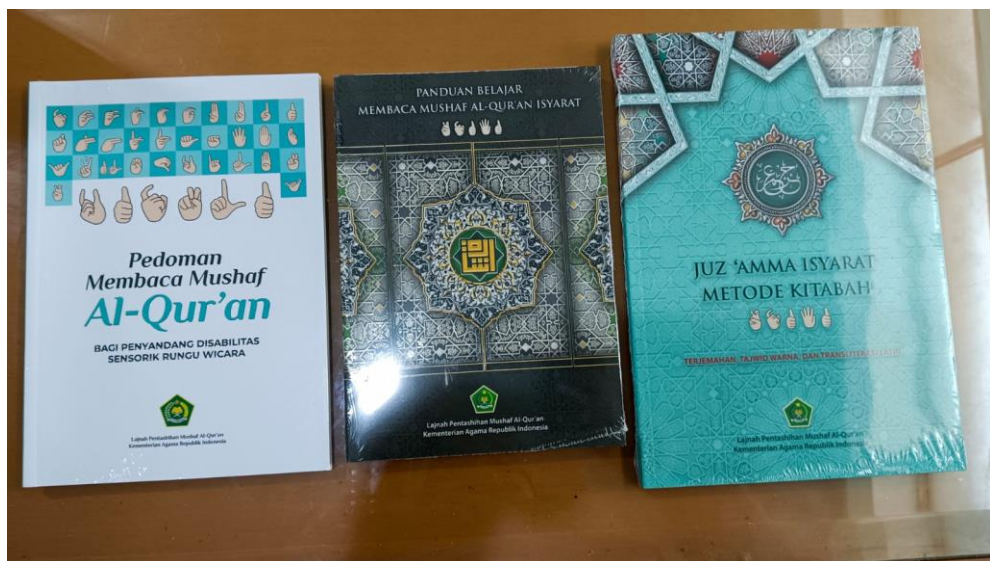

- d. Diseminasi hasil kajian Al-Qur'an. Tujuh kegiatan diseminasi bertema "Penguatan Literasi Al-Qur'an dalam Bingkai Moderasi Beragama" telah diselenggarakan, berkerjasama dengan Pondok Pesantren Islam Al-Iman Muntilan, STAI Kharisma Suka Bumi, Pondok Pesantren Mahfilud Duror 01 Jember, Pondok Pesantren Al-Musaddadiyah, IAI Tribakti Kediri (dua kali), dan Ponpes Salafiyah Syafi'iyah Sukorejo Situbondo.

Gambar 12.
Dokumentasi Diseminasi Ponpes Salafiyah Syafi'iyah



4. Terciptanya inovasi pengembangan hasil kajian:
 - a. Jumlah inovasi film dokumenter hasil kajian Al-Qur'an dan tutorial pembelajaran Ulumul Qur'an. Tahun 2022 LPMQ membuat video terkait Tutorial Ushul Riwayat Syu'bah an Ashim (10 video), Pembelajaran Islam untuk PDSRW (10 Video), Bacaan Surah pilhan Riwayat Qalun/Syu'bah (5 Video), dan Biologi dalam Perspektif Al-Qur'an dan Sains (2 Video).

Gambar 13.
Video Hasil Kajian Al-Qur'an dan Tutorial Ulumul Qur'an

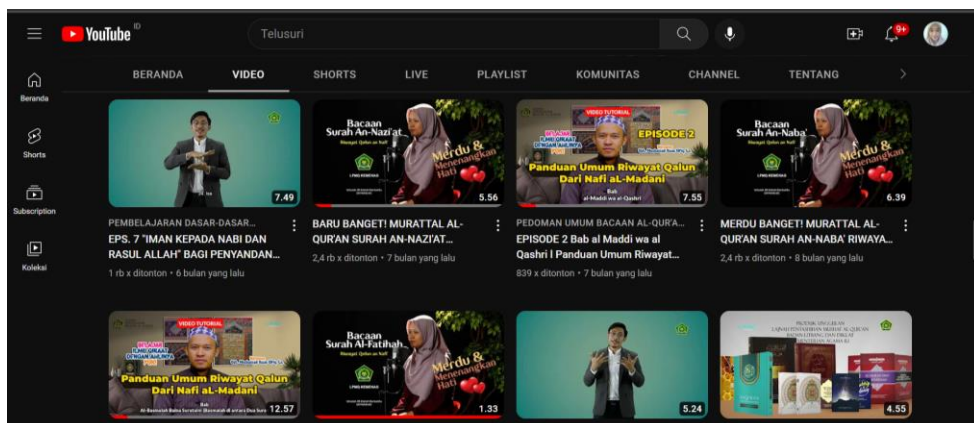

- b. Jumlah produk hasil kajian lajnah (versi e-pub) yang dimanfaatkan oleh penyandang disabilitas netra. Lima produk yang di-e-pub-kan di tahun 2022, yaitu Tafsir Ilmi Bumi, Penciptaan Jagad Raya, dan Penciptaan Manusia, Asbab an-Nuzul jilid I, dan Asbab an-Nuzul jilid II.
 - c. Jumlah pengembangan aplikasi Jendela Al-Qur'an digital. 5 Aplikasi LPMQ telah dikembangkan pada tahun 2022, yaitu: Aplikasi Al-Qur'an Android, Aplikasi Al-Qur'an IOS, Aplikasi Pustaka Lajnah, Aplikasi Tashih Online, Aplikasi Qur'an Kemenag versi Web.
5. Terwujudnya penerbitan hasil pengembangan dan pengkajian Al-Qur'an tepat waktu:
 - a. Jumlah Jurnal Suhuf (Kajian Al-Qur'an). Pada tahun 2022 LPMQ mencetak 1.000 eksemplar Jurnal Suhuf. Jurnal ini terbit 2 kali dalam setahun, perterbit dicetak 500 eksemplar.
 - b. Jumlah cetak bahan bacaan tafsir Al-Qur'an. Tahun 2022 LPMQ mencetak Keutamaan Al-Qur'an dalam Kesaksian Sunnah 3.000 eksemplar dan Tafsil Ilmi 2.000 eksemplar.

Gambar 14.
Produk Cetak Hasil Pengembangan LPMQ



- c. Jumlah booklet Bayt Al-Qur'an dan Museum Istiqlal yang dicetak. Booklet BQMI merupakan buku yang berisikan informasi untuk masyarakat luas tentang LPMQ, Bayt Al-Qur'an, Museum Istqlal dan serba serbi tentang layanan kunjungan BQMI. Tahun 2022 booklet BQMI dicetak sebanyak 1.000 eksemplar.
6. Meningkatnya kualitas pelayanan Bayt Al-Qur'an dan Museum Istiqlal:
 - a. Jumlah pengunjung Bayt Al-Qur'an dan Museum Istiqlal. Pengunjung Bayt Al-Qur'an pada tahun 2022 sebanyak 77.503 pengunjung (pengunjung offline dan online), jauh meningkat dari jumlah pengunjung pada tahun 2021 yang hanya 27.832. Jumlah pengunjung yang meningkat pada tahun 2022 dikarenakan meningkatnya layanan online BQMI (Museum Virtual 360 BQMI).

Gambar 15.
Museum Virtual (360) BQMI



- b. Indeks kepuasan masyarakat (IKM) atas pelayanan Bayt Al-Qur'an dan Museum Istiqlal mencapai 87,09, meningkat dari IKM tahun 2021 yang hanya mencapai 85,92.
- c. Pameran dan edukasi terkait moderasi beragama pada tahun ini terlaksana sebanyak 14 pameran, berkerjasama dengan STAI Cicurug Sukabumi, Perguruan Mathla'ul Anwar, Museum Kambang Putih, MTQ Nasional Kalsel, Hari Museum Indonesia Gedung Sate Bandung, Pesantren Al Munawwir, JIC Youth Islamic Digital Fest 2022 Jakarta Islamic Centre, SMPN 5 Jakarta Pusat, SMPN 30 Jakarta Utara, MAN 1 Cibinong Bogor, SMA Plus PGRI Cibinong Bogor, MAN 1 Kota Bekasi, SMA Dian Didaktika Depok, serta Perguruan Islam (TK, SD, SMP, SMA) Al-Fajar Bekasi.

Gambar 16.
Dokumentasi Pameran BQMI di SMPN 30 Jakarta Utara





B. Realisasi Anggaran

Realisasi anggaran pelaksanaan program dukungan manajemen Lajnah Pentashihan Mushaf Al-Qur'an sampai dengan 31 Desember 2022 sebesar Rp31.290.424.048,- (*Tiga puluh satu milyar dua ratus sembilan puluh juta empat ratus dua puluh empat ribu empat puluh delapan rupiah*) atau **99,71%** dari total anggaran Rp31.379.936.000,- (*Tiga puluh satu milyar tiga ratus tujuh puluh sembilan juta sembilan ratus tiga puluh enam ribu rupiah*), realisasi Lajnah Pentashihan Mushaf Al-Qur'an mengalami kenaikan setiap tahunnya.

Tabel 7.
Pagu Anggaran & Realisasi Anggaran 2020 - 2022

NO	TAHUN ANGGARAN	PAGU ANGGARAN	REALISASI
1.	Tahun Anggaran 2020	Rp.20.802.127.000	Rp.20.437.678.713 (98,25%)
2.	Tahun Anggaran 2021	Rp.26.996.341.000	Rp.26.981.099.484 (99,94%)
3.	Tahun Anggaran 2022	Rp.31.379.936.000	Rp.31.290.424.048 (99,71%)

Berikut secara rinci realisasi anggaran Lajnah Pentashihan Mushaf Al-Qur'an berdasarkan fungsi, jenis belanja, kegiatan dan unit kerja.

1. Realisasi Anggaran Berdasarkan Fungsi

Berdasarkan fungsi anggaran Lajnah Pentashihan Mushaf Al-Qur'an hanya terdiri dari fungsi agama. Berdasarkan fungsi penyerapan anggaran Lajnah Pentashihan Mushaf Al-Qur'an sebesar sebesar Rp31.290.424.048,- (*Tiga puluh satu milyar dua ratus sembilan puluh juta empat ratus dua puluh*

empat ribu empat puluh delapan rupiah) atau **99,71%** dari total anggaran Rp31.379.936.000,- (Tiga puluh satu milyar tiga ratus tujuh puluh sembilan juta sembilan ratus tiga puluh enam ribu rupiah).

2. Realisasi Anggaran Berdasarkan Jenis Belanja

Berdasarkan jenis belanja, realisasi anggaran terbesar terjadi pada belanja barang yaitu mencapai 99,93%, berturut-turut kemudian belanja belanja modal 99,90%, dan belanja pegawai sebesar 99,18%.

Secara rinci Realisasi Anggaran Lajnah Pentashihan Mushaf Al-Qur'an tahun anggaran 2022 berdasarkan jenis belanja dapat dilihat pada tabel berikut:

Tabel 8.
Realisasi Anggaran Lajnah Pentashihan Mushaf Al-Qur'an
Tahun Anggaran 2022 Berdasarkan Jenis Belanja

NO	JENIS BELANJA	ALOKASI	REALISASI	(%)
1	Belanja Pegawai	8.848.690.000	8.776.372.401	99,18%
2	Belanja Barang	17.318.606.000	17.306.474.883	99,93%
3	Belanja Modal	5.212.640.000	5.207.576.764	99,90%
JUMLAH		31.379.936.000	31.290.424.048	99,71%

3. Realisasi Anggaran Berdasarkan Kegiatan

Berdasarkan kegiatan, penyerapan anggaran terbesar terjadi pada kegiatan dokumen Pentashihan Mushaf Al-Qur'an yaitu mencapai 99,85%. Secara rinci realisasi penyerapan anggaran Lajnah Pentashihan Mushaf Al-Qur'an berdasarkan kegiatan seperti terdapat pada tabel berikut:

Tabel 9.
Realisasi Anggaran Lajnah Pentashihan Mushaf Al-Qur'an
Tahun Anggaran 2022 Berdasarkan Kegiatan

NO	KEGIATAN	ALOKASI	REALISASI	(%)
2109	Pembinaan Administrasi dan Tugas Teknis Lainnya LPMQ	12.184.092.000	12.168.787.124	99,87%

	Pelayanan Publik kepada Lembaga	2.344.899.000	2.344.367.771	99,98%
	Pelayanan Publik kepada Masyarakat	3.565.058.000	3.556.676.184	99,76%
	Fasilitasi dan Pembinaan Lembaga	6.274.135.000	6.267.743.169	99,90%
2156	Dukungan Manajemen dan Pelaksanaan Tugas Teknis Lainnya Badan Litbang dan Diklat	19.195.844.000	19.121.636.924	99,61%
	Layanan Dukungan Manajemen Internal	15.195.844.000	15.123.050.835	99,52%
	Layanan Sarana dan Prasana Internal	4.000.000.000	3.998.586.089	99,96%
JUMLAH		31.379.936.000	31.290.424.048	99,71%

4. Pendapatan Negara Bukan Pajak (PNBP)

Pelayanan PNBP LPMQ merupakan pengelolaan PNBP yang mengelola layanan pentashihan, layanan BQMI (kunjungan museum dan pemanduan) dan penyewaan gedung. Dasar pelaksanaan PNBP pada LPMQ adalah PP No 59 tahun 2018 tentang Jenis dan Tarif Atas Jenis Penerimaan Negara Bukan Pajak yang Berlaku pada Kementerian Agama. Rincian realisasi PNBP LPMQ tahun anggaran 2022 sebagai berikut:

Gambar 17.
Grafik Pendapatan Negara Bukan Pajak LPMQ
Tahun Anggaran 2019 - 2022

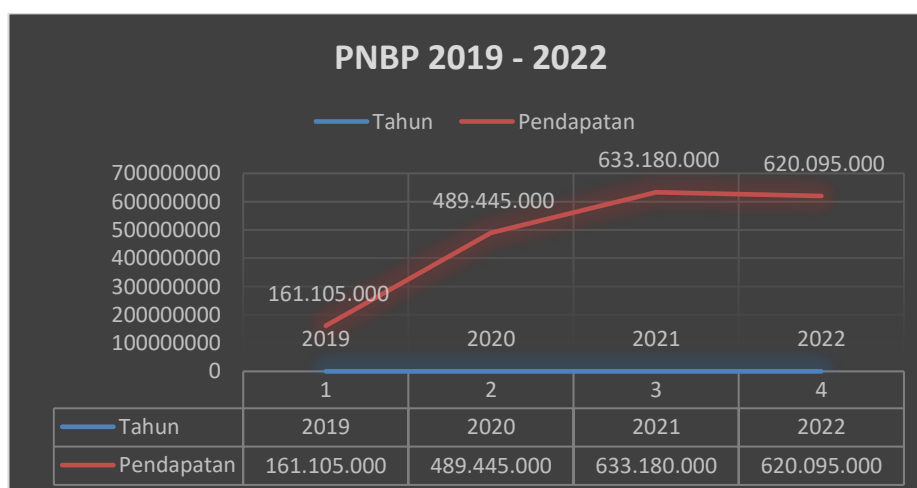

Tabel 11.
Pendapatan Negara Bukan Pajak LPMQ
Tahun Anggaran 2022

No.	Jenis Layanan	Pendapatan (Rp)
1.	Pentashihan	594.000.000
2.	Tiket masuk BQMI	12.920.000
3.	Pelatihan & Bimbingan Ilmu Al-Qur'an	0
4.	Jasa Penggunaan Ruang	1.000.000
5.	Jasa Pemanduan	1.175.000
6.	Pengambilan Gambar Koleksi/Lokasi	11.000.000
TOTAL		620.095.000

Hasil PNBPN tahun 2022 dapat dimanfaatkan sebesar Rp489.009.357,- jumlah tersebut digunakan untuk pelatihan dalam rangka meningkatkan kompetensi Pentashih Mushaf Al-Qur'an serta membeli sarana sebagai upaya peningkatan pelayanan BQMI.

BAB IV

KENDALA DAN SOLUSI

A. KENDALA

Kendala yang dialami Lajnah Pentashihan Mushaf Al-Qur'an meliputi:

1. Luasnya wilayah kerja dan banyaknya stakeholder yang terkait dengan penerbitan, pentashihan dan peredaran mushaf Al-Qur'an belum didukung dengan SDM yang mencukupi dan alokasi anggaran yang proporsional;
2. Tafsir dan pemahaman keagamaan masyarakat terhadap Al-Qur'an yang masih terbatas. Apalagi pengaruh media sosial dan tumbuhkembangnya aliran dan praktik keagamaan yang beragam, dapat menyebabkan pemahaman terhadap Islam dan Al-Qur'an menyimpang;
3. Realisasi anggaran pada triwulan satu sampai tiga masih berada dibawah target, khususnya belanja modal yang terealisasikan pada triwulan empat. Beberapa anggaran yang terkena Automatic Adjustment juga membebani penyerapan.

B. SOLUSI

Solusi sebagai upaya tindaklanjut yang telah dilakukan oleh Lajnah Pentashihan Mushaf Al-Qur'an antara lain:

1. Penambahan SDM dan alokasi anggaran untuk kegiatan pentashihan, pengawasan penerbitan dan peredaran mushaf Al-Qur'an guna menjangkau seluruh wilayah Indonesia;
2. Mengawal pemahaman Al-Qur'an dengan melaksanakan kajian-kajian tafsir dan menerbitkan hasil kajian tafsir tersebut baik dalam bentuk buku maupun digital (*online*). Selain itu juga pemanfaatan media sosial perlu dioptimalkan guna mensosialisasikan hasil-hasil kajian dan pengembangan Tafsir Al-Qur'an;
3. Penjadwalan realisasi belanja modal serta pembaharuan dan penyusunan rencana kerja dan realisasi anggaran perlu dilakukan berdasarkan hasil evaluasi triwulan pertama sehingga target dapat terpenuhi.

BAB IV

PENUTUP

Akuntabilitas Kinerja Lajnah Pentashihan Mushaf Al-Qur'an Tahun Anggaran 2022 dapat disimpulkan sebagai berikut:

1. Perjanjian Kinerja Kepala Lajnah Pentashihan Mushaf Al-Qur'an dengan Kepala Badan Litbang dan Diklat Tahun Anggaran 2022 mencakup enam sasaran program/kegiatan, yaitu: a) Mengembangkan tafsir dalam konteks budaya; b) Terwujudnya pentashihan master mushaf Al-Quran secara cermat, teliti dan cepat; c) Meningkatnya kualitas pengembangan dan pengkajian Al-Qur'an d) Terciptanya Inovasi pengembangan hasil kajian; e) Terwujudnya penerbitan hasil pengembangan dan pengkajian Al-Qur'an tepat waktu; f) Meningkatnya kualitas pelayanan Bayt Al-Quran dan Museum Istiqlal; dengan alokasi anggaran sebesar Rp31.379.936.000,-
2. Hasil capaian Perjanjian Kinerja untuk masing-masing Sasaran Program/Kegiatan adalah sebagai berikut:
 - a. Lajnah Pentashihan Mushaf Al-Qur'an mencetak Buku Tafsir Tematik Moderasi Beragama (1.500 eks), Buku Bacaan Al-Qur'an dalam Langgam Nusantara (4.000 eks), dan Buku Toleransi dalam Al-Qur'an (6.000) sehingga capaian kinerja sebesar 120%.
 - b. Terwujudnya pentashihan master mushaf Al-Quran secara cermat, teliti dan cepat, dengan indikator kinerja:
 - Lajnah Pentashihan Mushaf Al-Qur'an telah mentashih mushaf master Al-Qur'an sebanyak 175, dengan capaian kinerja sebesar 120%.
 - 1 ASN telah dilantik menjadi Pejabat Fungsional Pentashih Mushaf Al-Qur'an, dan capaian kinerja 100%.
 - Indeks kepuasan layanan pentashihan mushaf Al-Qur'an sebesar 84,67%.
 - 37 penerbit Mushaf Al-Qur'an dan 4 lembaga Pendidikan/masyarakat telah memperoleh pembinaan.
 - Tingkat kepatuhan penerbit pada regulasi penerbitan Al-Qur'an sebesar 89,19.
 - 27 penerbit yang menggunakan teks master mushaf al-Qur'an standar Indonesia terbitan LPMQ.
 - c. Meningkatnya kualitas pengembangan dan pengkajian Al-Qur'an:

- ❑ 6 dokumen terkait pengembangan dan pengkajian Al-Qur'an yang terkait moderasi beragama.
 - ❑ Terdapat 609.015 masyarakat dan atau penerbit yang memanfaatkan hasil kajian Al-Qur'an melalui aplikasi-aplikasi yang dikelola LPMQ.
 - ❑ Produk hasil pengembangan yang diterbitkan/dicetak yaitu Mushaf Al-Qur'an Riwayat Syubah (1.000 eks), Mushaf Al-Qur'an dan Terjemahnya 2019 (2.000 eks), Mushaf Al-Qur'an Isep Misbah (3.000 eks), Juz Amma PDSRW (2.000 eks), Panduan Membaca Al-Qur'an PDSRW (3.000 eks), Pedoman Membaca Al-Qur'an PDSRW (1.000 eks), Juz Amma Braille (3.000 eks), dan Al-Qur'an Braille 30 Juz (75 eks)
 - ❑ Tujuh kegiatan diseminasi hasil kajian Al-Qur'an telah diselenggarakan.
- d. Terciptanya inovasi pengembangan hasil kajian:
- ❑ 10 video terkait Tutorial Ushul Riwayat Syu'bah an Ashim, 10 video terkait Pembelajaran Islam untuk PDSRW, 5 video terkait Bacaan Surah pilhan Riwayat Qalun/Syu'bah, dan 2 video bertema Biologi dalam Perspektif Al-Qur'an dan Sains.
 - ❑ Lima produk hasil kajian LPMQ yang telah di ubah ke versi e-pub yaitu: Tafsir Ilmi Bumi, Penciptaan Jagad Raya, dan Penciptaan Manusia, Asbab an-Nuzul jilid I, dan Asbab an-Nuzul jilid II
 - ❑ Lima pengembangan aplikasi Jendela Al-Qur'an digital.
- e. Terwujudnya penerbitan hasil pengembangan dan pengkajian Al-Qur'an tepat waktu:
- ❑ LPMQ telah mencetak 2 edisi Jurnal Suhuf, sebanyak 1.000 eksemplar.
 - ❑ Lajnah Pentashihan Mushaf Al-Qur'an telah mencetak Keutamaan Al-Qur'an dalam Kesaksian Sunnah 3.000 eksemplar dan Tafsil Ilmi 2.000 eksemplar
 - ❑ Booklet Bayt Al-Qur'an dan Museum Istiqlal telah dicetak 1000 eksemplar.
- f. Meningkatkan kualitas pelayanan Bayt Al-Qur'an dan Museum Istiqlal:
- ❑ Jumlah pengunjung Bayt Al-Qur'an dan Museum Istiqlal. Pengunjung Bayt Al-Qur'an pada tahun 2022 sebanyak 77.503 pengunjung (pengunjung offline dan online).
 - ❑ Indeks kepuasan masyarakat (IKM) atas pelayanan Bayt Al-Qur'an dan Museum Istiqlal. IKM pada tahun 2022 adalah sebesar 87,09.

- ❑ Pameran dan edukasi terkait moderasi beragama dilaksanakan sebanyak empat belas (14) pameran, berkerjasama dengan lembaga-lembaga pendidikan dan Pemda.
3. Capaian kinerja Lajnah Pentashihan Mushaf Al-Qur'an tahun anggaran 2022 sebesar 109,96%, nilai ini mengalami kenaikan dari tahun 2021 yang capaian kinerja hanya mencapai 104,76%. Terdapat peningkatan nilai pada sasaran program mengembangkan tafsir dalam konteks budaya yang pada tahun 2021 hanya mendapat nilai 100% dan tahun 2022 mencapai nilai 120%, serta sasaran program meningkatnya kualitas pelayanan BQMI pada tahun 2021 mendapat nilai 85,91% dan tahun 2022 mengalami peningkatan nilai sebesar 110,90%.
 4. Realisasi anggaran tahun anggaran 2022 sebesar Rp31.290.424.048,- (*Tiga puluh satu milyar dua ratus sembilan puluh juta empat ratus dua puluh empat ribu empat puluh delapan rupiah*) atau **99,71%** dari total anggaran Rp31.379.936.000,- (*Tiga puluh satu milyar tiga ratus tujuh puluh sembilan juta sembilan ratus tiga puluh enam ribu rupiah*).